



LIDERAZGO EMPRESARIAL

M É X I C O 2 0 1 9

Información Nacional / Puebla, México / Junio - Julio 2019 / Edición 02 / ISSN: En Trámite

CAMESCON

Cámara Española de Comercio

ANHDE: Asociación Nacional de

Importadores de Hidrocarburos y Derivados

CONAFOR

Comisión Nacional Forestal



ENTREVISTA EXCLUSIVA

FONDO DE CULTURA ECONÓMICA

Eduardo Limón

Coordinación de Comunicación de FCE



La seguridad que
marca la diferencia



Nos encargamos de brindar un servicio de protección eficaz y responsable con cada cliente, trabajando con el personal especializado y las herramientas de última tecnología para satisfacer cada aspecto de seguridad que su empresa requiera.



Seguridad
Intramuros



Equipo de
Reacción Inmediata



Protección
Personal



Traslado
de Valores



Traslado
de Ejecutivos

EMPRESA MEXICANA

COMPROMETIDA CON EL DESARROLLO EMPRESARIAL



Buscamos que nuestro trabajo sea reconocido por la calidad y los mejores precios del mercado, fomentando la competitividad y el liderazgo que su negocio requiere para poder alcanzar sus metas y objetivos.

Contamos con extensa experiencia en el desarrollo de capacitaciones y consultorías de calidad, que mejoran los procesos y servicios de su compañía. Gracias a nuestro equipo de profesionales especialistas en administración y ciencias informáticas trabajamos de forma comprometida para resolver las necesidades de su empresa de forma creativa.



clever
services

Dirección: Torre Corporativo Infiniti, Of 413 Piso 4, Av. Prolongación Paseo de la Reforma 215, Colonia Paseo de Las Lomas, Delegación Álvaro Obregón, 01330 Cd México.

www.cleverservices.com.mx

EN EL NÚMERO DE

2019



SEGURIDAD NACIONAL

- 08 ¿QUÉ OPINAN LOS EMPRESARIOS SOBRE LA GUARDIA NACIONAL?
- 10 ENTREVISTA EXCLUSIVA: **ASOCIACIÓN NACIONAL DE IMPORTADORES DE HIDROCARBUROS Y DERIVADOS.**
- 14 FORTALECIMIENTO DE LA SEGURIDAD DE LA ZONA CENTRO MEXICANA.

INFRAESTRUCTURA Y PROGRESO

- 18 BREVE PANORAMA NACIONAL DEL SECTOR INMOBILIARIO.
- 20 VIVIENDA E INFRAESTRUCTURA EN EL PLAN NACIONAL DE DESARROLLO.
- 24 AGENDA INMOBILIARIA DE NEGOCIOS.
- 26 ACCIONES PARA EL FORTALECIMIENTO DE VIVIENDA.

CRECIMIENTO INDUSTRIAL

- 30 EXPANDIR LA OFERTA INTERNACIONAL, UNA OPORTUNIDAD PARA LA INDUSTRIA DEL CALZADO.
- 34 ENCUENTRO PARA LA SEGURIDAD INDUSTRIAL.
- 36 MEM INDUSTRIAL: UN ESPACIO DE OPORTUNIDADES.
- 38 MUJERES LÍDERES EN GENERACIÓN DE EMPRESA FORESTAL.
- 40 ENTREVISTA EXCLUSIVA: **CONAFOR.**
- 46 DESARROLLO DIGITAL PARA LA INDUSTRIA FORESTAL.
- 48 TRANSFORMACIÓN TECNOLÓGICA PARA EL DESARROLLO INDUSTRIAL.
- 52 TRANSFORMANDO LA INDUSTRIA DE NUEVO LEÓN.
- 54 ¿QUÉ OCURRE CON LAS RESERVAS DE CRUDO?.

MEXICO TRANSPARENTE

- 60 SHCP ANUNCIA PROGRAMA PARA IMPULSAR SISTEMA FINANCIERO.
- 64 FOMENTO EMPRESARIAL DE LA ZONA SUR DE QUINTANA ROO.
- 66 ENTREVISTA EXCLUSIVA: **FONDO DE CULTURA ECONÓMICA.**
- 70 PROTECCIÓN AMBIENTAL PARA EL DESARROLLO INMOBILIARIO.
- 72 FORTALECIMIENTO EMPRESARIAL MEXICANO.
- 74 ENTREVISTA EXCLUSIVA: **CAMESCOM**
- 80 ENTRE COMILLAS: **SECRETARÍA DE ECONOMÍA**

CÁPSULAS INFORMATIVAS

86

ESTE MES

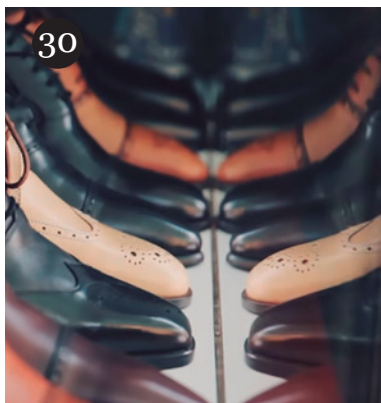

AGRADECIMIENTOS GUBERNAMENTALES

ASOCIACIÓN NACIONAL DE IMPORTADORES DE HIDROCARBUROS Y DERIVADOS
Eduardo Téllez
Presidente

CÁMARA ESPAÑOLA DE COMERCIO
Joana Torrents
Directora General

COMISIÓN NACIONAL FORESTAL
Ing. Mario Antonio Mosqueda Vázquez - *Coordinador General de Producción y Productividad*
Ing. Ramón Silva Flores - *Coordinador General de Conservación y Restauración*

FONDO DE CULTURA ECONÓMICA
Eduardo Limón
Equipo de Comunicaciones / Escritor

AGRADECIMIENTOS

CONSTRUCCIÓN Y SUPERVISIÓN DE OBRAS CRUZ S.A. DE C.V.
Ernesto Cruz Rivero
CEO

CONSULTING GSP VIGILANCIA S.A. DE C.V.
Cintia Salcedo
Directora General

CHUK
Lic. Jonathan Zamora
Director General

SEGURIDAD PRIVADA INTEGRAL MACOTELA, S.A. de C.V.
Gral. Bgda. D.e.m. Ret. Carlos Eduardo Jiménez Macotela
Director General

INGENIERÍA PROYECTOS Y CORRETAJE, S.A. DE C.V.
Ing. Federico Guillermo Pizarro Suárez E.
Director General

ADMINISTRADORA GRUPO LOSA S.A. DE C.V.
Netzahualcoyotl Lopez Sarabia
Director General

GRUPO MULTISISTEMAS DE SEGURIDAD INDUSTRIAL
Alejandro Desfassiaux Sánchez
Presidente de Grupo MSI

EVERCORE CASA DE BOLSA, S.A. DE C.V.
Dr. Augusto Arellano Ostoa - *Presidente de Consejo*
Dr. Sergio Sánchez García - *Director General*

ASCEND BUSINESS SOLUTIONS
Familia Laboral de Ascend

SAN DIEGO DE TEZAINS
Ing. José Antonio Virrey Rodríguez
Presidente

EL SALTO DE CAMELLONES
Ing. Jose Antonio Moreno Jaques
Presidente

FORMA DE VIDA CONSULTORÍA Y CONCIENCIACIÓN S. C.
MADE. Raúl Miranda Rodríguez
Director General

REAL FINANCIERA
C.P. Santiago Alberto Consospó Rodriguez
Director General

MAPSA S.A. DE C.V.
Ing. Roberto Abarca
Director General

IRM LEASING, S.A.P.I DE C.V.

INNOVA PALLETS
Carlos Alberto Caro Romero
Director General

UNIVERSIDAD UNIVERMILENIUM DEL ESTADO DE MÉXICO S.C.
Alberto Pacheco - *Director Financiero*

CLEVER SERVICES S DE R.L. DE C.V.
Marcelo Krebs
Director General

CONSULTORÍA VILLAFUERTE, S.C.
M.A. Vanessa Patricia Villafuerte Vera
M.A. Francisco Rustrian Higuera
Socios

HERANZA CONSULTORES
Dr. José de Jesús Mora Ocaranza
Socio Director General

SOLUCIONES E INTEGRACIONES TECNOLÓGICAS S.A.
Sr. Jose Alfonso Lopez Jiménez
Ceo

CALZADO RILO
Sr. Ricardo López Pérez
Fundador

HB INGENIERÍA DE ESPECIALIDAD S.A. DE C.V.
Ing. Héctor Bolaños López
Director General

INTEGRA INSTALACIONES Y MANTENIMIENTO S.A. DE C.V.
Arq. Marco Pablo Celaya Celaya
Director General

MARBOL INDUSTRIA MUEBLERA S.A. DE C.V.
Sr. Eduardo Martínez Bolio
Director General

ENERGÍAMEX
Mtro. Amado Acevedo Sánchez
Socio Director EnergíaMex

Staff

LIDERAZGO
EMPRESARIAL 2019 #2

Junio - Julio 2019

DISTRIBUCIÓN GRATUITA

Canales Institucionales S.A DE C.V.
EDITORIAL

Julián Andrés Muñoz Gómez
GERENTE GENERAL

Areli Aguilar
DIRECTORA ADMINISTRATIVA

Diana Contreras
Guadalupe Aguilar
COORDINADORAS DE PUBLICACIONES

Alexandra Rodríguez
Lorena López
DEPARTAMENTO DE RECAUDO

Ángela Valencia
Julieth Molina
Mario Fernandez
Paula Díaz
Ana María Armendáriz
DIRECTORES DE PROYECTO

Angie Monsalve
Cristina Elvira
Jose Luis Sanchez
Jhon Alexander Araque
Samuel Torres
Viviana Zúñiga
DIRECTORES EJECUTIVOS

Jose David Ortiz
DIRECTOR DE COMUNICACIONES

Dulce María Ramón
PERIODISTA

Joshua Castro Velasco
DIRECTOR DE PRODUCCIÓN Y DIAGRAMACIÓN

Liderazgo Empresarial México N° 2 es una publicación editada por la Casa Editorial Canales Institucionales S.A. de C.V (Puebla, Pue). Publicación Semestral. ISSN: en trámite, otorgado por el Instituto Nacional del Derecho de Autor.

Queda estrictamente prohibida la reproducción total o parcial de los contenidos e imágenes de la publicación sin previa autorización y citando la fuente original "LEM 2019".

Canales Institucionales es una firma editorial que busca informar de manera correcta mediante una publicación seria y confiable. La organización no tiene ningún vínculo comercial ni de otra índole con las instituciones Públicas en México.

Agradecimiento especial a todas las personas y empresas que gracias a su trabajo, apoyo y colaboración han hecho posible la realización de esta publicación.

CONFIANZA, ESFUERZO Y DECISIÓN PARA EL CRECIMIENTO EMPRESARIAL

La confianza inversionista en México estuvo marcada por un inicio tímido que con el tiempo fue aumentando de forma progresiva. Esto tal vez tiene relación con las tensiones comerciales entre Estados Unidos y China, ante las cuales nuestro país debe permanecer unido para la formación de nuevos lazos nacionales e internacionales que permitan fortalecer nuestra economía.

Es por eso que la consolidación de un nuevo tratado comercial entre Estados Unidos y Canadá significaría retomar los caminos de crecimiento económico que caracterizan al continente. Con esto, financieramente el país avanzará de forma confiable, beneficiando diferentes sectores industriales como el forestal, de hidrocarburos, de infraestructura o bancario, quienes desarrollan constantemente estrategias que garanticen su competitividad nacional.

Muestra de ello es el fortalecimiento de Pemex, respetando las condiciones actuales de un mercado extractivista abierto al mundo. O también la creación de una nueva Guardia Nacional, con la cual se busca garantizar no solo la protección y seguridad diaria de los ciudadanos, sino del empresariado del país.

En conclusión, México cuenta con las herramientas y los recursos necesarios para consolidar su liderazgo empresarial en la región, gracias a la creciente confianza inversionista que recae en el país, la mejora educacional, laboral, manufacturera y comercial que se ve respaldada por políticas gubernamentales.

Jose David Ortiz
Director de Comunicaciones



Línea de información:
01 22 25 82 10 03 Puebla
55 826 58 52 México D.F.
WhatsApp:
22 231 39 168
55 413 24 639



Contamos con las mejores soluciones y estrategias de cobranza a nivel nacional.

La experiencia respalda nuestros servicios, somos una empresa especializada en cobranza, comprometida en alcanzar los mejores resultados; hemos desarrollado la metodología de negociación efectiva, tecnología, logística, innovación y asesoría que su equipo de trabajo requiere para lograr los objetivos corporativos que contribuyan al crecimiento de su empresa.



NUESTROS SERVICIOS

EXPERIENCIA DE 30 AÑOS EN EL MERCADO

PERSONAL ACREDITADO

CONTAMOS CON SALA DE CAPACITACIÓN CON CAPACIDAD DE 25 PERSONAS

ISO 9001 - CALIDAD

Permiten administrar y mejorar la calidad de sus productos o servicios.

ISO 14001 - AMBIENTAL

Llevan a las organizaciones a reducir el impacto al medio ambiente según las actividades que desarrollen.

ISO 45001 - SEGURIDAD

Su objetivo es salvaguardar la vida y la integridad física de los trabajadores.

SASISOPA - HIDROCARBUROS

Permiten administrar y mejorar la calidad de sus productos o servicios.

DESARROLLO DE FRANQUICIAS

Esquema comercial permite un crecimiento rápido, así como la disminución de riesgos y el acceso a las economías de escala para reducir costos.

CONTACTANOS

consultoriavillafuerte@yahoo.com.mx
consultoriavillafuerte.com

(961) 658 2326
(961) 123 2969

Jardines de Tuxtla, Violeta 5B
Tuxtla Gutierrez, Chiapas



SEGURIDAD
NACIONAL

¿QUÉ OPINAN LOS EMPRESARIOS SOBRE LA GUARDIA NACIONAL?

La seguridad de nuestro país ha sido una de las preocupaciones principales de los sexenios anteriores y del actual. Cada uno ha establecido una estrategia que pretende hacer frente a esta problemática que ha escalado a nivel nacional. Por esta razón, a inicios del presente año la propuesta del presidente Andrés Manuel López de crear una Guardia Nacional fue aprobada por el congreso, una medida que ha tenido una respuesta dividida entre la apatía y el optimismo.



Alfonzo Durazo, titular Secretaría de Seguridad y Protección Ciudadana.

Desde la Secretaría de Seguridad y Protección Ciudadana, encabezada por Alfonso Durazo, la Guardia Nacional se concibe como una nueva estrategia que cumplirá importantes obligaciones con el país, ya que trabajará de forma constante para prevenir el cometimiento de delitos, proteger la integridad de los ciudadanos y garantizar, restablecer y mantener el orden y la paz social.

La llegada del nuevo cuerpo conformado por policías, militares y marinos, ha generado múltiples reacciones. Por su parte, diversos colectivos empresariales expresaron su apoyo a la nueva propuesta. Desde la Confederación Nacional de la República Mexicana, mediante un comunicado de prensa dieron a conocer su satisfacción y apoyo a la configuración de esta nueva institución, en la cual confían los cambios y transformaciones que re-

quiere el país en cuestión de seguridad y defensa de la ciudadanía. A esta posición se adhiere el presidente de la Confederación de Cámaras Nacionales de Comercio y Servicios de Turismo, José Manuel López Campos, quien apoyo la constitución de este organismo como medida temporal ante la emergencia nacional de inseguridad.

Seguramente estos puntos de vista se vean respaldados por la realidad ciudadana, ya que de acuerdo con la Encuesta Trimestral sobre la Seguridad en el Sector Comercio de la Cámara de Comercio, Servicios y Turismo de la Ciudad de México (Canaco), el 10% de los comerciantes de la ciudad fueron víctimas de robo, de los cuales un 64% fueron asaltados en repetidas ocasiones.

Por el momento, Durazo anunció que la Guardia Nacional contará con más de 82.000 elementos para finales del presente 2019, y espera aumentar esta cifra paulatinamente, pasando a 120.000 en el 2021, y 150.000 para el año 2023.

En un periodo de cinco años La propuesta de implementar una nueva Guardia Nacional ha sido recibida tanto con optimismo como con antipatía. Por el momento diferentes entidades representantes del empresariado nacional apoyan la medida, la cual para finales del 2019 espera contar al menos con 82.000 elementos circulando en 150 regiones del país.





La seguridad es un factor importante para cualquier empresa, sin tener en cuenta el servicio o producto que ofrezca su compañía a la sociedad, tanto el personal como sus bienes materiales y financieros requieren apoyo integral que los salvaguarde en todo momento.

La empresa Seguridad GSP se ha comprometido a ofrecer un servicio de transporte y protección de valores, personas o incluso la implementación de medidas estratégicas para el cuidado de sus bienes. Esta compañía nace con la clara intención de satisfacer las necesidades de seguridad de cada cliente mediante los mejores esquemas de trabajo.

Es necesario resaltar que para cumplir con estos compromisos se requiere de un equipo altamente profesional. Cada integrante que se encuentra dentro de las filas de Seguridad GSP fue seleccionado bajo estrictos exámenes psicométricos, psicológicos, médicos, pruebas antidoping y de polígrafo que aseguran el ingreso de una persona con la aptitud y actitud necesaria para brindarle seguridad y tranquilidad.



SERVICIOS



• **Seguridad Intramuros:** Servicio de guardia uniformada capacitada y certificado psicométricamente para garantizar la seguridad de su empresa.



• **Equipo de Reacción Inmediata:** Proceso para responder a situaciones de riesgo en coordinación con entidades estatales y federales del país.



• **Protección Personal:** Equipos altamente capacitados y con las herramientas necesarias para la protección de la integridad de sus empleados.



• **Traslado de Valores:** Transporte de valores, bienes y mercancía con una flota de vehículos segura, eficaz equipada con seguimiento satelital.



• **Traslado de Ejecutivos:** Una amplia gama de vehículos deportivos de utilidad (SUV por sus siglas en inglés) equipados con blindaje para realizar viajes seguros y eficaces durante las 24 horas del día.

CONTACTO:

Sófocles 133ª Polanco, Polanco II Secc, 11550 Ciudad de México, CDMX

Ventas: (55) 8804 3674 Reclutamiento: (56) 1127 8328

www.facebook.com/gspseguridad

www.seggsp.com

ENTREVISTA

EDUARDO TÉLLEZ

Presidente de la Asociación Nacional de Importadores de Hidrocarburos y Derivados

Por Dulce María Ramón

El robo de combustible en México se convirtió en un tema de agenda y de constante incertidumbre durante el mes de enero, al iniciar el sexenio del presidente Andrés Manuel López Obrador.



Huachicol, huachicolero, huachicoleo, son palabras familiares en parte, gracias al constante uso de las mismas en las noticias. Pero la realidad es que el robo de combustibles preocupa y golpea a la economía mexicana.

Eduardo Téllez presidente de la Asociación Nacional de Importadores de Hidrocarburos y Derivados AC, nos da su opinión como experto en el tema de hidrocarburos, en una entrevista exclusiva.

1. De acuerdo a su experiencia ¿La estrategia que tomó el gobierno federal a principios del año en contra del llamado Huachicoleo, tuvo realmente consecuencias positivas para erradicar este fenómeno?

Por supuesto que ha tenido efectos positivos ya que estamos recuperando los canales legales de distribución y suministro de la demanda total de combustibles en nuestro país, como las gasolinas, diésel y también en el gas LP, ya que el volumen que se manejaba en forma ilícita estaba creciendo de manera importante generando fuertes distorsiones en el mercado, principalmente por los impactos económicos que enfrentaban las empresas bien constituidas y con negocios regulados y dentro de las Leyes, derivados de competencias desleales entre varios de los representantes del sector.

2. En enero de 2019 el Banco de México declaró que el desabasto del combustible afectaría la economía y la inflación. Sin embargo, el 01 de marzo el mismo Banco de México dio a conocer que el desabasto del combustible tuvo un mínimo impacto en la inflación de apenas en 0,02 puntos porcentuales ¿A qué se debió este resultado?

Precisamente porque gran parte de los consumidores que estaban del lado ilícito, tuvieron que cambiarse repentinamente al lado de la venta legal de estos petrolíferos, provocando de inicio un desabasto fuerte, derivado de un efecto combinado entre el incremento de la demanda en la fase denominada “la última milla” que es la venta en estaciones de servicio al consumidor final; aunado esto a los cambios logísticos en la distribución y venta de Pemex. Lo cierto es que este proceso se ha normalizado en corto tiempo evitando que se hubieran generado impactos colaterales en la economía e inflación.

“estamos recuperando los canales legales de distribución y suministro de la demanda total de combustibles en nuestro país [...] el volumen que se manejaba en forma ilícita estaba creciendo de manera importante generando fuertes distorsiones en el mercado, principalmente por los impactos económicos que enfrentaban las empresas bien constituidas”.

3. Usted como experto en temas de hidrocarburos ¿Cuáles serían los puntos a tomar en cuenta para una estrategia segura y útil para erradicar el robo de combustible?

Primeramente, me enfocaría en contar con los recursos humanos capacitados y con experiencia en las áreas críticas del sector para definir el balance real a nivel nacional y regional de estos combustibles, considerando la oferta disponible (producción e importaciones) para determinar cómo podemos satisfacer la nueva demanda real y entonces buscar una eficiencia logística utilizando todos los medios disponibles y monitoreando todas las fases de la cadena de suministro desde los centros productores, centros de distribución y medios de transporte, tanto terrestres como marítimos; estableciendo controles y mediciones en cada uno de ellos, ya que de esta manera se detectarían cualquier faltante. Lo cierto es que para lograr lo anterior se requiere de inversión económica y de tiempo.

4. En la sociedad civil se tiene la percepción que después de la crisis vivida en meses pasados por el desabasto de la gasolina hubo un incremento de la gasolina en sus precios ¿A qué se debe este fenómeno?

Los precios de la gasolina como el de otros hidrocarburos se determinan en base a una fórmula matemática determinada por las autoridades regulatorias, la cual toma algunos elementos variables como las cotizaciones de referencia del mercado internacional a manera de costo de oportunidad de la molécula, además del tipo de cambio y el IEPS, a los cuales les adicionan otros elementos fijos como factores de conversión y los costos logísticos en que incurre Pemex para suministrar estos petrolíferos. En tal sentido la estrategia anti huachicol tuvo repercusiones importantes precisamente en estos costos logísticos, lo que terminó impactando en cierta manera en los precios de venta de primera mano que son a los que Pemex vende los productos a sus clientes lo que los convierte en la principal referencia, ya que de ahí se adicionan los márgenes comerciales de las estaciones de servicio para fijar sus precios al público, representen marcas extranjeras o no.

Después de este primer impacto los costos logísticos ya han sido ajustados y la variabilidad de los precios dependerá más bien de los impuestos y los precios del mercado.



SEGURIDAD PRIVADA INTEGRAL

MACOTELA

Comprometidos con la protección de los mexicanos

La seguridad de México es un aspecto que merece toda la atención de la ciudadanía, de los gobiernos estatales y federal para lograr un cambio. A pesar de que las cifras de violencia e inseguridad tienen registros variables a través del tiempo, instituciones públicas y privadas trabajan constantemente para proteger la vida y los bienes de civiles a nivel nacional.

Seguridad Privada Integral MACOTELA es una de las empresas que ha prestado un servicio de forma incansable para proteger a los mexicanos en su diario vivir con un amplio personal profesional y los equipos de última tecnología en el mercado. Gracias a un trabajo arduo se han posicionado como líderes en el desarrollo de estrategias de protección de personas, instalaciones y bienes, con un personal altamente capacitado.

Diariamente han fortalecido su misión, atendiendo a los llamados de cuidado y resguardo de los civiles y sus bienes de forma profesional, respetuosa y caracterizada en todo momento por mantener un control del orden. Su liderazgo los ha llevado a posicionarse como un referente de seguridad para empresas colaboradoras como Hospital Ángeles,

Comisión Federal de Electricidad, Termini-centro, Mr. Pampas, Trucks & Wheels, Zoppas Industries, Plomería Selecta y muchas compañías más ubicadas dentro de su área de cobertura, que arropa regiones como: San Luis Potosí, Estado de México, Ciudad de México, Baja California Sur, Tijuana, San José del Cabo, Puebla y Cancún.

El objetivo principal de Seguridad Privada Integral MACOTELA es ofrecer un servicio de seguridad efectivo, por eso ha dedicado especial atención a su proceso de conformación, buscando rigurosamente a profesionales experimentados que hayan dejado las fuerzas armadas mexicanas con dignidad. Además, cada integrante cuenta con capacitación y formación paramilitar que, junto a su disciplina y adiestramiento aseguran una excelente reacción a situaciones que requieran inmediatez.



Cada integrante ha sido seleccionado bajo los más estrictos estándares y procesos, que parten de una entrevista inicial, recepción de documentos, estudios socioeconómicos, exámenes médicos, psicológicos y toxicológicos. Luego de su ingreso reciben un entrenamiento para aumentar o mantener sus mejores capacidades físicas, además de realizar constantes exámenes antidoping para cerciorarse de que se encuentran en las mejores condiciones para prestar un servicio de calidad. Igualmente reciben capacitaciones en cuestión a su comportamiento legal y manejo adecuado de armas fuego.

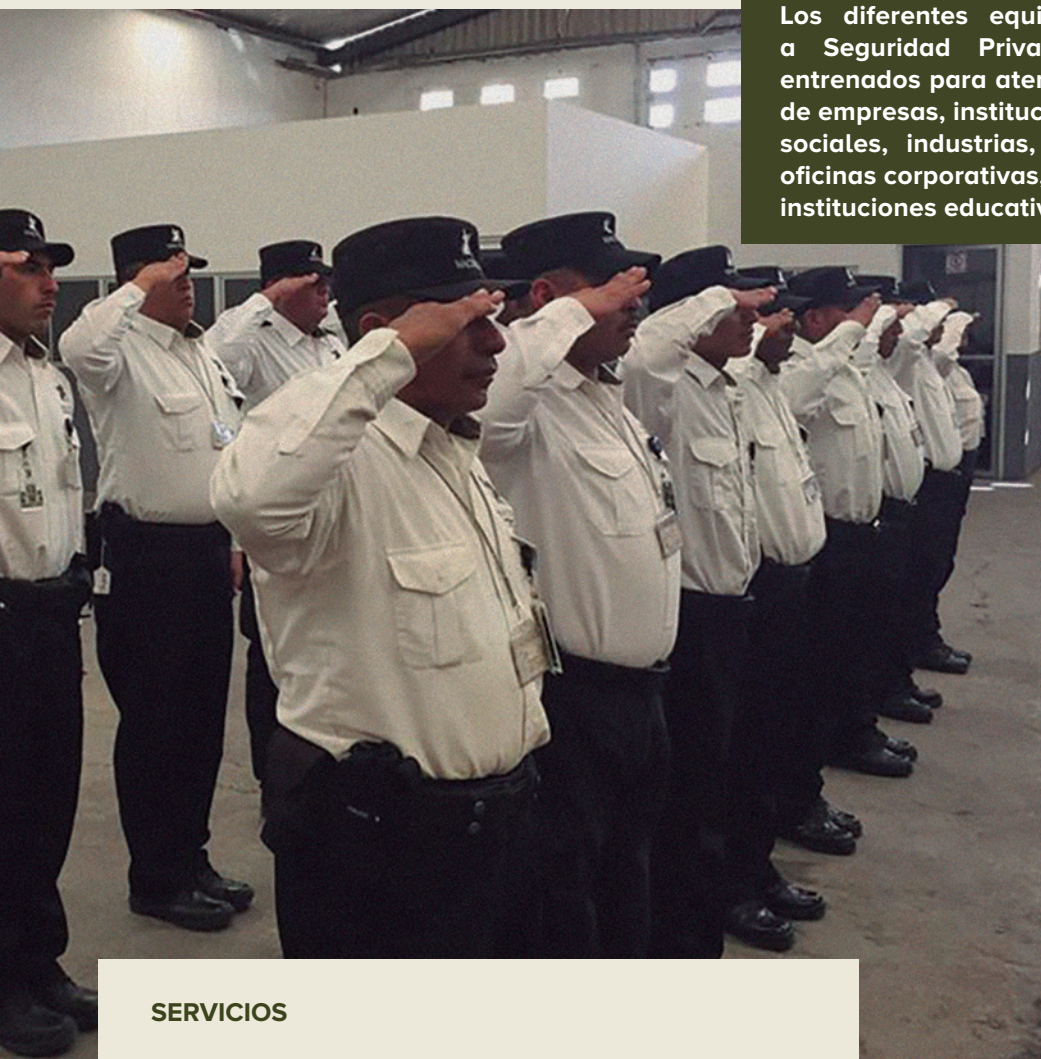

Los diferentes equipos de trabajo que conforman a Seguridad Privada Integral MACOTELA, están entrenados para atender las necesidades en seguridad de empresas, instituciones o espacios como los eventos sociales, industrias, tiendas de grandes superficies, oficinas corporativas, minas y construcciones, bodegas, instituciones educativas y hoteles.



Selección de personal de vigilancia.



Cursos especializados.

SERVICIOS

- Vigilancia y protección a personas y bienes intramuros.
- Estudio de riesgos y vulnerabilidades.
- Estrategias de vigilancia.
- Asesoría y capacitación en seguridad.
- Patrullaje.
- Seguridad privada en el traslado de bienes y valores.
- Diseño de sistemas de protección civil.
- Monitoreo por radio frecuencia.
- Cursos especializados.

Sus servicios de calidad cuentan con los permisos necesarios de operación otorgados por la Secretaría de Defensa Nacional (SEDENA) para el ejercicio estatal y federal. Además de contar con certificaciones como ISO 9001:2015 y el Distintivo de Empresa Socialmente Responsable, que aseguran la mejora constante en su trabajo por la ciudadanía.

Con todo esto, resulta evidente que Seguridad Privada Integral MACOTELA cuenta con las capacidades, la experiencia, el equipo y los permisos necesarios para cumplir su compromiso de ofrecer un servicio de seguridad eficaz que proteja sus intereses, además de otorgarle un ahorro en cuestión de procesos legales y administrativos.

Dirección:

Periférico Oriente #132, Prados de San Vicente 2a. Secc. 78394 San Luis Potosí, S.L.P., México.

Teléfono:

(+ 52) (444) 161- 3101

E-mail:

contacto@seguridadmacotela.com
www.seguridadmacotela.com



MACOTELA
 SEGURIDAD PRIVADA INTEGRAL



Frente al primer tópico los funcionarios coincidieron en que el Modelo Nacional de Policía ha tenido resultados positivos en cuanto a la conformación de cuerpos municipales, capitalinos y estatales. Aunque la jefa de gobierno de Ciudad de México hizo énfasis en la importancia de fortalecer estos cuerpos para garantizar una mejor seguridad tanto a nivel nacional como en la zona centro del país.

Frente al despliegue de la Guardia Nacional, el titular de la SSPC ofreció detalles sobre aspectos relacionados con el patrullaje, sus procedimientos, los tiempos y la capacitación que recibirá esta nueva institución. A esto la funcionaria capitalina agregó que en zonas limítrofes con el Estado de México como el oriente y el norte de la ciudad se mantendrá el patrullaje del Ejército y de la Policía Federal mientras se conforma la Guardia Nacional.

Finalmente, en cuanto a los mecanismos de coordinación el Gobernador Alfredo del Mazo Maza destacó el trabajo en equipo entre entidades federales y municipales en la región para la reducción de delitos como el robo en transportes públicos o el robo de vehículos, que se ha visto mermado en un 7% durante los últimos cuatro meses.

FORTALECIMIENTO

DE LA SEGURIDAD DE LA ZONA CENTRO MEXICANA

Cada territorio del país tiene una cuestión particular para garantizar la seguridad, por lo que el desarrollo de encuentros es importante para el establecimiento de estrategias que faciliten el trabajo en cada región. Por eso funcionarios del Gobierno de México, Ciudad de México, EDOMEX, Morelos, Guerrero, Hidalgo y Puebla se reunieron para discutir las acciones que permitan fortificar la seguridad en estas zonas del país.

“Para nosotros es fundamental esta reunión, es parte de la coordinación de la región centro del país; una coordinación fundamental para garantizar y para promover la seguridad en cada una de nuestras entidades”

El encuentro estuvo conformado por funcionarios como el titular de la Secretaría de Seguridad y Protección Ciudadana (SSPC), Alfonso Durazo Montañó, la jefa de Gobierno de la Ciudad de México, Claudia Sheinbaum Pardo, el gobernador del Estado de México, Alfredo del Mazo Maza y diferentes funcionarios de seguridad y de gobierno, quienes abordaron temas como: el Modelo Nacional de Policía, el despliegue de la Guardia Nacional y los mecanismos de coordinación penitenciaria y simplificación del Informe Policial Homologado.



LA SEGURIDAD ES UN ASUNTO QUE IMPLICA UNA ESTRATEGIA DE LARGO PLAZO EN MÉXICO

Tras 18 años, el gobierno no ha sido capaz de abatir el problema de la inseguridad. Ha faltado una visión a largo plazo, ya que cada gobierno pone en acción planes que no son retomados por administraciones posteriores.

México carece de una propuesta transexenal que esté blindada de los intereses de los gobernantes, así como de luchas partidistas. El Presidente de la República encara la responsabilidad de liderar una nueva estrategia con la Guardia Nacional; sin embargo la responsabilidad es de todos: políticos, partidos, quienes asesoramos a este nuevo gobierno; y lo más importante es que se mantenga una continuidad en la estrategia, más allá de protagonismos y vanidades políticas.

México hace frente a una emergencia nacional en materia de seguridad. El gobierno ha comprendido bien esto y ha construido una Guardia Nacional con disciplina militar. Una salida pragmática, pensada como una acción inmediata, pero que a la vez puede dar resultados en el largo plazo.

El desafío principal será restablecer la paz en el país y esto sólo será posible con el apoyo del Ejército, que capacitará a todos los elementos de la Guardia Nacional, para poder hacer un Cuerpo militarizado que NO es militar.



Es muy importante un Colegio Nacional de mandos policíacos estructurado bajo un esquema de protocolos con premios, ascensos y beneficios económicos. El problema de nuestras policías es que ejercen la profesión de manera temporal por lo que no existe la necesidad de hacer las cosas bien ni se presentan las condiciones para verlo como una carrera profesional, tal y como sucede con el Ejército. Los elementos de la Guardia Nacional deben aspirar a una mejor condición de vida mediante salarios equiparables a los del Ejército.

La Guardia Nacional deberá implementar un programa de costo-beneficio, máxime ahora que tendrá un presupuesto de 20,000 millones de pesos por año. Dicho programa deberá medir cuánto nos está costando la seguridad pública y cuál es su retorno de inversión. Además, se requiere la implementación de programas de combate a la pobreza, de generación de empleo, la atracción de inversión extranjera, etc y esto es tarea de todos los mexicanos.

El país requerirá de instituciones modernas de seguridad pública y de procuración de justicia. Finalmente, lo que se busca son resultados a largo plazo; por lo que la estrategia tiene que incluir también una constante inversión en salud, educación y generar fuente de trabajo para todos.

Alejandro Desfassiaux
Presidente de Grupo Multisistemas de Seguridad Industrial®



LIDERAZGO EMPRESARIAL 2019

AHORA EN TU MÓVIL **IDESCÁRGALA GRATIS!**

Nos hemos digitalizado para ofrecerte una publicación dinámica, interactiva e innovadora con información de la más alta calidad



ACCESO GRATUITO AL CONTENIDO EN VERSIÓN DIGITAL.
WWW.CANALESINSTITUCIONALES.ORG

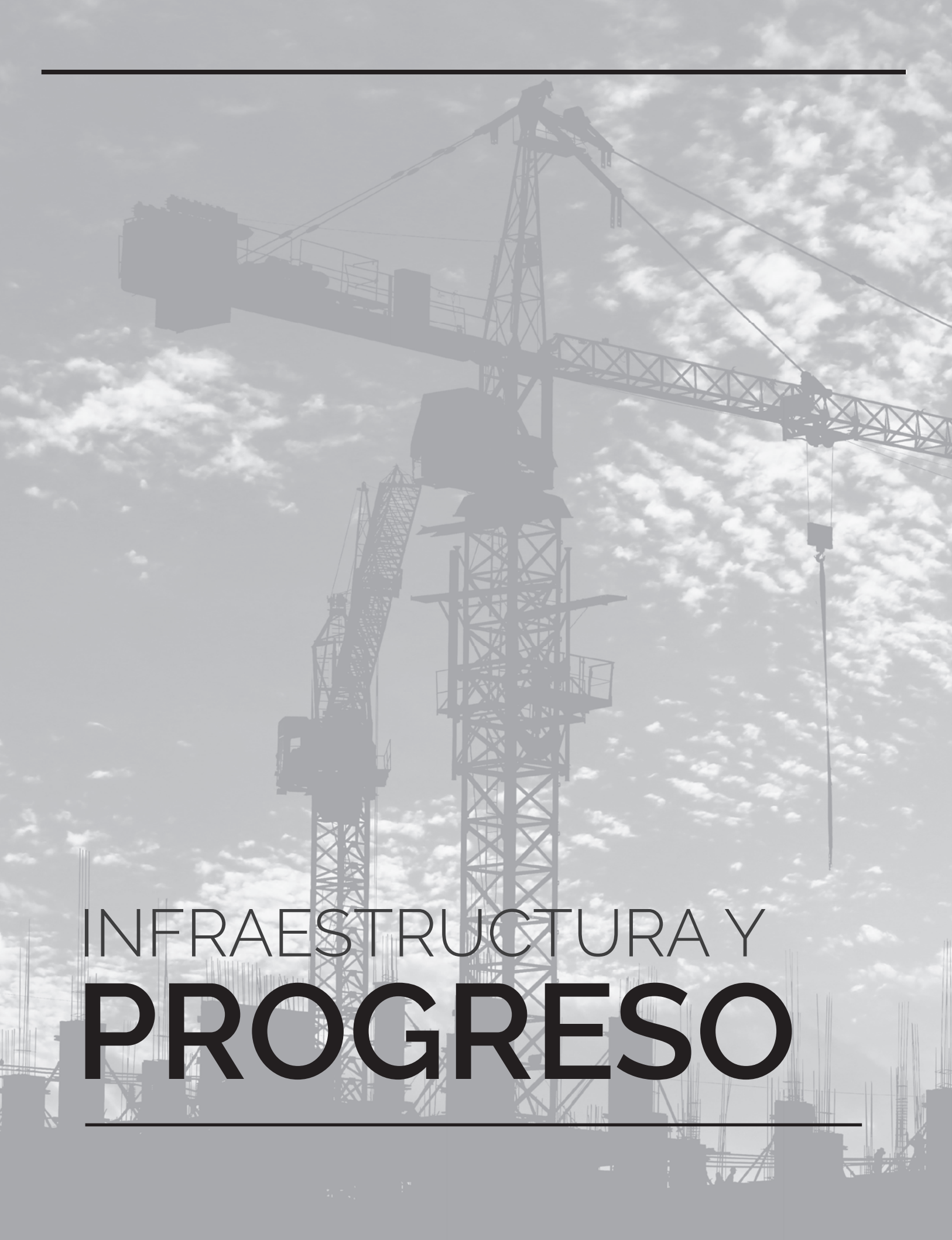

INFRAESTRUCTURA Y
PROGRESO

BREVE PANORAMA NACIONAL DEL SECTOR INMOBILIARIO

Poder adquirir una vivienda digna es una necesidad básica inherente al ser humano tal vez desde que se estableció en sociedad. En la actualidad en nuestro país, el sector inmobiliario cuenta con una fuerte influencia en el PIB nacional, con una tendencia al descenso desde el 2015, aunque diferentes informes detallan una importante recuperación, resultado de múltiples variables del año 2018.



En un periodo de cinco años (2014-2018) la industria inmobiliaria presentó un leve decrecimiento debido a variables relacionadas con inversionistas, empleo y productividad laboral. Sin embargo, a finales del 2018 se ha recuperado la confianza de inversión junto al aumento de la demanda, augurando un crecimiento del sector.

El portal inmobiliario Lamundi afirma que el país sufrió un leve decrecimiento en inversión debido a la incertidumbre generada por los sismos del 2017. Sin embargo, de acuerdo con el informe anual de situación Inmobiliaria Bancomer en México, la edificación cerró con un crecimiento del 0.5%, además de una tendencia de aumento en la confianza, precios y demanda del sector.

Por su parte, tanto los organismos federales y estatales están liderando estrategias y campañas para que las familias mexicanas puedan acceder a una vivienda de interés social. Por ejemplo, la actual administración de la Ciudad de México a través del Instituto de Vivienda (INVI), implementa el Programa de Mejoramiento de Vivienda, por medio del cual se han entregado cerca de 650 escrituras individuales y 461 créditos para dar solución a esta necesidad.

Un hogar es importante ya que es un espacio dinámico, pues no solo cumple la función de descanso y protección, sino que también puede ser considerado como un espacio de encuentro y memoria de las familias mexicanas. Eso en un sentido meramente social, en la orilla de lo mercantil, el sector inmobiliario representa una positiva fuente de ingresos y de fortalecimiento económico nacional.

Esto se ve reflejado en informes del Instituto Nacional de Estadística y Geografía (INEGI) los cuales detallan que entre cinco años (2014 – 2018), la influencia de servicios como el comercio de inmuebles disminuyeron su actividad económica a mediados del 2015 debido variables de inversión, tasas de desempleo y productividad laboral, pasando de un crecimiento al PIB de 3.3% en el 2015 a un 2.0% en el 2018.



Entrega de créditos en la Ciudad de México



México se encuentra en constante desarrollo y la industria de la construcción no se detiene, con su fortalecimiento aumentan los beneficios para la población como la generación de empleo. Empresas como Obras Cruz se dedican al desarrollo y supervisión de proyectos de infraestructura acompañados de valores como la honestidad, para trabajar con transparencia, siempre lejos de intereses particulares y cumpliendo con las normas legales establecidas.

De igual forma, su interés es contribuir al desarrollo social del país, generando espacios para la capacitación del personal de construcción, fomentando el bienestar de cada trabajador y su familia. Igualmente, como apoyo a la tendencia de cuidar el medio ambiente cada proyecto se realiza bajo parámetros que minimicen los impactos medio ambientales, además de cumplir con los requisitos de ley.

El trabajo de calidad se ve respaldado por experiencias de éxito luego de la terminación adecuada de más de 200 apartamentos en Acoxta, Ciudad de México, o la construcción de edificaciones privadas y gubernamentales como el Banco Banjercito en Oaxaca, más de 70 tiendas OXXO en la capital del país, o la gerencia de proyectos de Movistar en más de 70 locales de la República Mexicana.

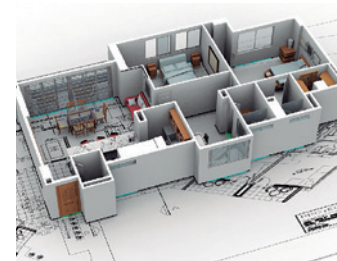

SERVICIOS

- **Construcción:** especialistas en centros comerciales, vivienda, naves industriales y terrazas, haciendo uso de los mejores materiales y diseñando espacios con las mejores características del mercado.
- **Gerencia de proyectos:** expertos en la gerencia de las diferentes etapas de planeación, iniciación, ejecución, control y cierre de un espacio de construcción.
- **Mantenimiento:** con el personal mejor capacitado para el cuidado de hospitales, oficinas, escuelas, grandes edificaciones, bancos, entre otras.

En Obras Cruz se trabaja diariamente para mejorar cada servicio prestado al cliente, buscando siempre la satisfacción de las necesidades de su proyecto.

Dirección:

Retorno 704 No. 13, Col. El Centinela,
Del. Coyoacan, CDMX,
C.P. 04450

Teléfono: (55) 4397 6200

E-mail: ernesto@obrasacruz.com

Página web:

www.obrasacruz.info

VIVIENDA E INFRAESTRUCTURA EN EL PLAN NACIONAL DE DESARROLLO



En el mes de marzo del año en curso se iniciaron las acciones que permitirían llevar a cabo la construcción adecuada del Plan Nacional de Desarrollo 2019-2024, un importante documento que marca la ruta de trabajo de las políticas públicas que la población mexicana tanto necesita para transformar su vida y bienestar económico, social y cultural. En este documento también se incluyeron los planes de trabajo para sectores como la vivienda, en donde se reúnen los esfuerzos para la reconstrucción, mejoramiento urbano y la generación de vivienda social para los mexicanos.



“En el caso específico de la vivienda, tarea en la que nos apoyaremos con la Comisión Nacional de Vivienda (Conavi), los apoyos se darán de manera directa a las familias; también serán acompañadas por un asesor técnico en el proceso de reconstrucción” – Román Meyer Falcón, titular de la SEDATU.

Por medio de múltiples foros estatales de participación y consulta del Plan Nacional de Desarrollo se discutieron temas relevantes para México, los cuales giraron en torno a tres ejes: Justicia y estado de derecho; Bienestar y Desarrollo económico, que además cuentan con la transversalidad de Igualdad de género, no discriminación e inclusión; Combate contra la corrupción y mejora de la gestión pública; Territorio y desarrollo sostenible. Es por eso que la conformación del documento resulta de vital importancia ya que se trata de la claridad frente a las acciones que tomará el gobierno nacional y su influencia en el bienestar de los ámbitos públicos y privados de México.

En su conformación también se incluyó en el PND a la vivienda mediante tres programas diferentes que estarán a cargo de la Secretaría de Desarrollo Agrario, Territorial y Urbano (SEDATU) y la Comisión Nacional de Vivienda (CONAVI). Se trata del Plan Nacional de Reconstrucción, el Programa de Mejoramiento Urbano y el Programa de Vivienda Social, cada uno con su respectiva motivación de garantizar la protección de los derechos humanos, mejorar el orden territorial y dar cumplimiento a las obligaciones del Estado para asegurar el derecho de los ciudadanos para acceder a una vivienda adecuada.

Por su parte, el Plan Nacional de Reconstrucción (PNR), nace con la motivación principal de atender las necesidades de vivienda de las personas afectadas por los sismos ocurridos en septiembre del 2017 y febrero del 2018. Su objetivo es el de garantizar el impulso de acciones y proyectos de reconstrucción que protejan los derechos de acceso a una vivienda adecuada para las diferentes comunidades damnificadas.

Desde la SEDATU se lideran estos procesos de reconstrucción, por eso a finales de abril se dio inicio al plan desde Oaxaca, donde el titular Román Meyer Falcón, junto al presidente Andrés Manuel López Obrador, afirmó que para este año se contempla una inversión cercana a los 4 mil 700 millones de pesos para más de 21 mil acciones de reconstrucción. De igual forma se trabajará en conjunto con la CONAVI para brindar un apoyo técnico para las familias afectadas, y así finalizar el año con 12 mil viviendas atendidas y que están registradas con algún tipo de daño.

Por su parte, el Programa de Mejoramiento Urbano (PMU), a pesar de que no hay muchos detalles, proyecta lograr un progreso en la conexión entre localidades urbanas, con lo que se espera solucionar los problemas de movilidad, además de fomentar planes de ordenamiento urbano que mejoren las condiciones infraestructurales de espacios públicos de forma integral. Municipios como Tijuana, Mexicali, San Luis Río Colorado, Nogales, Ciudad Juárez, Acuña, Piedras Negras, Nuevo Laredo, Reynosa y Matamoros, Los Cabos, Bahía de Banderas, Acapulco y Solidaridad se encuentran en el listado de las principales regiones de trabajo.



La SEDATU, por medio del titular Román Meyer Falcón contempla una inversión cercana a los 4 mil 700 millones de pesos para lograr más de 21 mil acciones de reconstrucción en diferentes regiones de Oaxaca.



VIVIENDA SOCIAL

El Programa de Vivienda Social pretende dar cumplimiento a las obligaciones estatales para promover y proteger el derecho de la población mexicana a obtener una vivienda adecuada. A partir de estrategias que atiendan a la población más vulnerable y que fortalezcan la producción de vivienda social, el Gobierno Nacional pretende alcanzar a los ciudadanos de bajos ingresos o que se encuentren en una posición de difícil acceso al financiamiento.

Tal vez un ejemplo de este esfuerzo es la reciente inversión de más de 400 millones de pesos por parte de la SEDATU, para que la CONAVI y el Instituto del Fondo Nacional de la Vivienda para los Trabajadores (INFONAVIT) coordine la aplicación de subsidios a créditos hipotecarios, garantizando la atención a población con menores ingresos que no pueden acceder a un mercado privado.

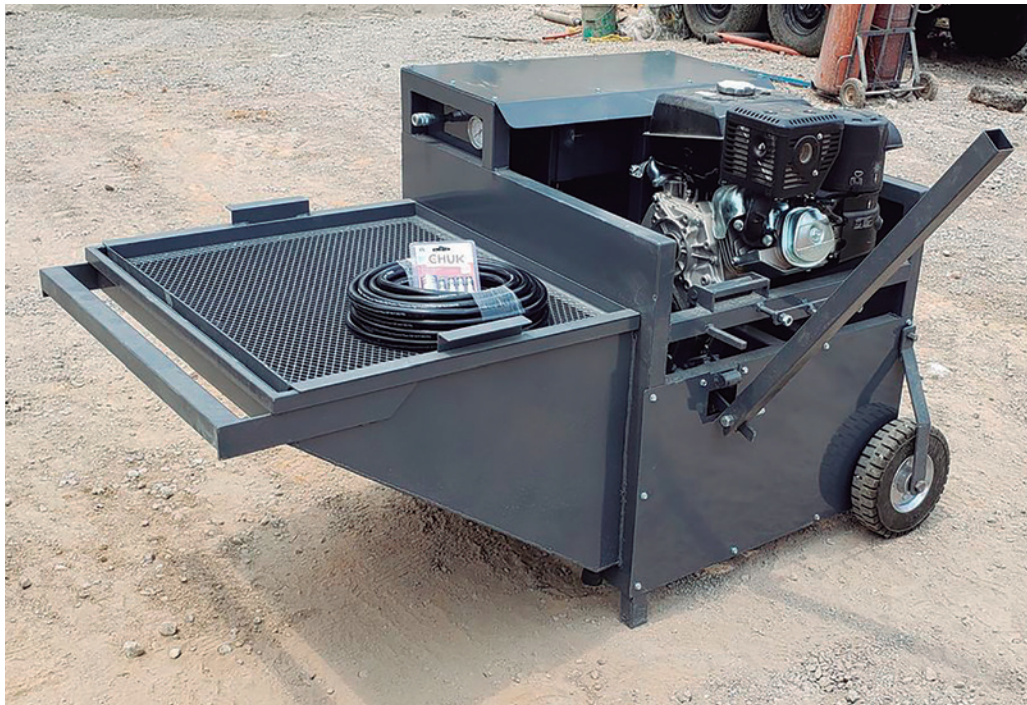

Aportando crecimiento a la industria de la construcción nacional

El crecimiento empresarial debe tener en cuenta la responsabilidad social para el desarrollo de las comunidades, el cuidado ambiental y la inclusión laboral. Estos son algunos de los rasgos que definen el trabajo de CHUK, una compañía mexicana dedicada a la fabricación y distribución de equipos para la construcción de la más alta calidad y el costo ideal, que garantiza estar al alcance del público en general.

Todo comienza en una empresa familiar cuyo sector de trabajo se enfoca en la fabricación de equipos para acabados en la construcción. La mayoría de cercanos esperaba que Jonathan Zamora, actual Director General de Chuk, continuara dentro de ese mismo negocio, por cual sentía bastante afecto. Sin embargo, el joven optó por estudiar psicología organizacional, y más adelante buscaría formar un camino cercano a los trabajos en los que creció, sin generar competencia alguna con sus allegados.

Empresa mexicana que busca poner a tu alcance maquinaria que haga más eficiente tu trabajo.



Trabajó durante varios años en una compañía de outsourcing que brindaba servicio a empresas dedicadas a la construcción o ligadas a ellas. Hasta el momento en el que gracias a su experiencia y creatividad decidió iniciar una compañía que facilitara el trabajo de pequeños, medianos y grandes integrantes del área de la construcción, mediante productos semi-industriales de calidad como la lanzadora de mortero y diferentes herramientas que con el tiempo se fueron desarrollando.

La experiencia de Jonathan le permitió ofrecer una solución que no solo trasciende en la parte comercial, sino también atiende las necesidades sociales. La inclusión es un aspecto que ha diferenciado a su empresa de muchas otras, ya que dentro de sus aliados cuenta con personas en situación de vulnerabilidad.

La atención personal también es importante para Chuk, por eso cada venta tiene la opción de un servicio de capacitación para que cada herramienta pueda ser aprovechada de forma óptima y eficaz, además de brindar todos los parámetros necesarios de cuidado y mantenimiento de los equipos. Son más de 5 años de trabajo en el país y en la región de América Latina, en los que CHUK se ha consolidado como una empresa ampliamente responsable con la sociedad y el medio ambiente, ofreciendo maquinaria semi-industrial al alcance de todos.



FABRICAMOS EQUIPO PARA LA CONSTRUCCIÓN Y OFRECEMOS SERVICIOS ESPECIALIZADOS PARA TU OBRA.

FABRICAMOS EQUIPO DE CALIDAD ESPECIALIZADO PARA EL INICIO DE TU OBRA NEGRA Y ACABADOS



Un caso de orgullo reciente que marcó el trabajo de Jonathan tiene que ver con un cliente en el Estado de Tlaxcala, donde toda una familia dedicada a la construcción recibió con festejos la Lanzadora de mortero a gasolina, una herramienta de costo accesible en Chuk, ya que con ella estarían haciendo más rápido y eficiente su trabajo como familia.

PRODUCTOS

- **Lanzadora de mortero a gasolina:** Gracias a un motor de 14HP, para la eficaz aplicación de mortero y derivados, yeso, pintura y otros agregados no mayores a 5mm, mediante una manguera de 5 y 10 metros con una pistola aplicadora que facilita el proceso. Logrando aplicar en promedio 200m² en una jornada.
- **Lanzadora de mortero eléctrica:** Equipo de alimentación eléctrica de 110 a 120 V, con un motor de 3HP capaz realizar un bombeo de 50 litros por minuto y una aplicación promedio de 180 m² en una jornada.
- **Lanzadora de Concreto a diésel:** Herramienta capaz de lanzar concreto de agregados de 8 a 9mm, así como mortero tradicional. Su tolva cuenta con capacidad de 120 litros y bombeo de 80 litros por minuto.
- **Bomba aplicadora para mortero, pintura y pasta:** Producto con capacidad de 60 a 120 litros para proyección de hasta 8 metros de altura y 15 metros lineales.



- **Enderezadora y cortadora de alambre** Para calibre #14 a #8. Corte automático, neumático con microchip (1cilindro neumático estandarizado SMC par corte de alambre, 1 cilindro SMC para prensa de rodillo de avance, 1 electroválvula de 1/4 SMC y conexiones de racor rápido para manguera de 10mm SMC).
- **Enderezadora y cortadora alambrión:** Herramienta de alimentación manual para el corte, enderezamiento y doblado de alambre de forma fácil, logrando una producción de hasta 350 kilos por jornada.

Dirección: Poninete 27-A #4015
Col. El gas De. Azcapotzalco
C.P 02950
Teléfono: 55 7580-7400

chuk.mx

AGENDA INMOBILIARIA DE NEGOCIOS



La industria de vivienda es una de las más importantes a nivel nacional, sobre todo ante la necesidad de reconstruir un país que ha pasado por constantes adversidades naturales durante los tres años anteriores. No solamente se debe tener en cuenta la reestructuración de las viviendas en las regiones, también se debe tener claro el ordenamiento del territorio, los materiales, o la situación del mercado para la construcción de viviendas dignas. Por eso, los encuentros empresariales y sobre construcción resultan importantes para conocer las mejores perspectivas y condiciones de los diferentes mercados que apoyan el desarrollo de la sociedad.

Son muchos los sectores que realizan encuentros empresariales en lo corrido del año, parten desde la manufactura, la petrolera, de los envases, de la tecnología o la seguridad. El sector inmobiliario no se queda atrás, por eso también cuenta con sus espacios de encuentro, tal vez el primero del año fue el MEM, enfocado en compartir las mejores estrategias y herramientas para la producción de muebles.

El país también contará con eventos como el Expo Construcción Deconarq del 20 al 22 de agosto en Cancún, la mejor vitrina comercial del sur de México que fomenta la generación de negocios de toda la cadena productiva, desde los materiales, el diseño arquitectónico, la construcción y los acabados.

Es esta una de las principales razones por las cuales se debe dar relevancia a estos eventos o ferias, como sencillamente se conocen estos encuentros económicos. También se debe resaltar su importancia para la generación de negocio, generación de alianzas o fortalecimiento de las mismas, mejorando la confianza debido a la cercanía que permiten los encuentros físicos, a diferencia de los correos o las llamadas.

En el transcurso del año 2019, México tendrá más de 6 espacios relacionados con la construcción o la industria relacionada con su desarrollo. Uno de ellos será el EXPOCIHAC, el cual celebrará su 31ª edición 15 y 19 de octubre del 2019, conformando su liderazgo como generador de espacios de negocios para profesionales de la construcción. Este evento contará con más de 570 expositores que darán a conocer innovaciones en cuanto arquitectura, diseño de interiores, maquinaria, materiales sustentables y formas de mejora la eficiencia energética, en un lugar con más de 34.000 m² que facilitarán la generación alianzas empresariales.



**Ingeniería. Proyectos y
Corretaje**

ASESORÍA ESPECIALIZADA PARA LA CONSTRUCCIÓN NACIONAL

Son varios los aspectos que se deben tener en cuenta para el desarrollo de cualquier proyecto de construcción. Factores como el tiempo, los costos o los materiales utilizados para la elaboración de una estructura deben ser analizados para concluir cada trabajo con los mejores estándares de calidad y sustentabilidad con el medio ambiente.

Para este servicio IPC S.A de C.V. se ha focalizado en la prestación de asesorías especializadas sobre procesos de construcción de viviendas sustentables que mejoren la calidad de vida de los mexicanos. Cada trabajo se realiza con un excelente equipo que cuenta con valores ejemplares de honestidad, profesionalismo, ética e interés por el bienestar humano.

¿Cómo se garantiza la calidad de un proyecto arquitectónico? Mediante el análisis de programas y procesos de construcción, IPC S.A de C.V. se enfoca en detectar y prevenir gastos innecesarios gracias a la certificación de materiales, análisis topográficos, reducción de las actividades duplicadas que no fortalezcan la eficacia en el uso de recursos materiales y de tiempo, supervisando cada etapa para lograr una entrega puntual que cumpla con especificaciones de durabilidad, resistencia, comodidad y sustentabilidad.



SERVICIOS

- ELABORACIÓN DE ESTUDIOS DE FACTIBILIDAD.
- ASESORÍA TÉCNICA Y DE CALIDAD.
- SUPERVISIÓN DE OBRAS.
- AVALÚOS DE INMUEBLES.
- APOYOS Y TRAMITES DE CRÉDITOS BANCARIOS.



Trabajar para clientes como el **INFONAVIT, GRUPO PROCESA, BANCA MIFEL, BANREGIO, REMSA**. Son una muestra del trabajo especializado que realiza IPC S.A. También, IPC mantiene certificaciones con empresas como el **ONNCCE** para mantener su certificación anual de calidad y **D&B DUNS REGISTERED** para mostrar su veracidad comercial ante clientes que lo soliciten.

Dirección: Progreso 205-PH Colonia Escandón C.P. 11800
Teléfono: 5272 4369 **E-mail:** info@ingenieriaproyectosycorretaje.com
www.ingenieriaproyectosycorretaje.com



ACCIONES PARA EL FORTALECIMIENTO DE VIVIENDA



Carlos Martínez, titular del Instituto del Fondo Nacional de Vivienda para los Trabajadores.

Uno de los principales objetivos del Gobierno Federal es que gran parte de los mexicanos logre obtener una vivienda. Sin embargo, esta meta tiene varias barreras generadas por los previos desastres naturales, acción por parte de las instituciones públicas para la generación de créditos de vivienda para ciudadanos que no cuentan con los recursos necesarios y una reactivación del mercado, son algunos de los aspectos que merecen una solución eficaz e innovadora.

En una entrevista realizada por el portal virtual Expansión, Gonzalo Méndez, presidente de la CANADEVI, aseguró que, en la actualidad de México, la necesidad de una vivienda aqueja diariamente miles de familias. Para el funcionario, el país pasa por un rezago habitacional por lo que resultan necesarias estrategias para lograr la

edificación de viviendas respondiendo a la demanda anual generada por la conformación de nuevas familias. De acuerdo con Gonzalo Méndez, resulta necesario “edificar entre 9.5 y 10 millones de viviendas en la próxima década. Si sabemos que al año se forman 650,000 nuevas familias, entonces este es un gran reto y si vemos que como el año pasado se construyeron 325,000 viviendas nuevas, entonces el gran reto de nuestra industria es atender a todos estos mexicanos que hoy demandan una nueva vivienda”.

Por su parte, desde la Secretaría de Desarrollo Urbano, Agrario y Territorial (SEDATU), a cargo del secretario Román Meyer Falcón, lidera la elaboración de la nueva política de vivienda y sus lineamientos. Según el funcionario, su enfoque será la adecuación del ordenamiento territorial, mejorando los mecanismos de vigilancia, regulación y gestión de los suelos, atender las necesidades pendientes de las comunidades indígenas, mejorar los trámites gubernamentales

y favorecer el desarrollo de proyectos macroeconómicos de turismo.

En cuestión de créditos de vivienda, un factor relevante para que los ciudadanos de escasos recursos puedan acceder a un hogar digno, Carlos Martínez, titular del Instituto del Fondo Nacional de Vivienda para los Trabajadores (INFONAVIT), aseguró que durante el primer trimestre del año se han entregado cerca de 120 mil que se dividen en la adquisición y mejoramiento de vivienda.

“El gran reto que la industria debe vencer es el del rezago habitacional que hay en nuestro país y edificar entre 9.5 y 10 millones de viviendas en la próxima década. Al año se forman 650,000 nuevas familias, y si vemos que como el año pasado se construyeron 325,000 viviendas nuevas, entonces el gran reto de nuestra industria es atender a todos estos mexicanos que hoy demandan una nueva vivienda”



Mapsa

RENTA DE MAQUINARIA PESADA

25 años
de experiencia nos respaldan

El principal objetivo de nuestra empresa es satisfacer cada una de las necesidades de su negocio, mediante una política de calidad, eficiencia y mejora continua de nuestros equipos.

Mapsa ofrece a sus clientes los beneficios de contar con alternativas viables en la elección de su maquinaria. Por ello, nos apoyamos en el uso de la tecnología de punta necesaria para brindar una mayor productividad.

- ◆ Atención personalizada
- ◆ Soluciones rápidas y flexibles
- ◆ El equipo más moderno
- ◆ Asociación conjunta con espíritu de servicio

CONTACTO

5563551950 ☎
5549931437
Cel: 5528994363
mapsa1980@gmail.com ✉
CIUDAD DE MÉXICO
mapsa maquinaria pesada 📍

HORARIOS

Lun.-Vie. 9:00 am a 2:00 pm - 3:00 pm a 7:00 pm
Sab. 9:00 am a 2:00 pm
Dom. Cerrado



Efectivo



Cheque



Depósito



Transferencia





¡DEJA DE PAGAR RENTA!

Somos los mejores aliados para que adquieras casa propia, manejamos viviendas de oportunidad y nos ajustamos a tu presupuesto.

Culiacan, Mazatlan, Los Mochis, Aguascalientes, San Luis Potosí, Guanajuato, Hidalgo, Colima, Nuevo León.

Teléfono: (667)750-8700 / 01 800 8908803
f Grupo LoSa Inmobiliaria

Inmuebles disponibles en:
www.grupolosa.com.mx

A grayscale photograph of an industrial facility, likely a refinery or chemical plant, featuring several tall distillation columns, complex piping, and structural steel frameworks. The scene is set against a cloudy sky. The image is semi-transparent, allowing the text to be overlaid clearly.

CRECIMIENTO INDUSTRIAL

EXPANDIR LA OFERTA INTERNACIONAL, UNA OPORTUNIDAD PARA LA INDUSTRIA DEL CALZADO

El desarrollo económico y los beneficios sociales generados por la industria del calzado durante su extensa trayectoria de trabajo en nuestro país, demuestran el alto nivel de importancia y compromiso de este sector productivo. Es por eso que desde diferentes aspectos del territorio nacional se preparan y elaboran ideas con la intención de lograr una mejor competitividad tanto en fabricación como en comercialización para todas las pequeñas, medianas y grandes empresas productoras.



Respecto a las relaciones con Canadá, el empresario resaltó la importancia de que fuera el país invitado, ya que la exportación nacional hacia el país del norte siempre ha estado presente, durante varios años, a esta no se le ha hecho frente de manera directa. “El país consume un promedio de sesenta millones de pares de zapatos al año, del cual la mayoría es importado. México aporta sólo medio millón de pares de zapatos a Canadá porque somos competitivos en precio y calidad, pero para poder entrar bien en el mercado canadiense tenemos que mejorar cierto tipo de productos, especialmente los de invierno”, declaró el funcionario.

Entidades como la de la Industria del CAL) o la Cámara de la Industria del Calzado del Estado de Guanajuato (CICEG), trabajan y desarrollan estrategias que apoyan el crecimiento de este importante sector.

Esto se evidenció en las respuestas de Luis Gerardo González, presidente del CICEG quien fue entrevistado por el portal digital Modaes Latinoamérica durante el Salón Internacio-

Cámara Nacional del Calzado (CANAI-

nal del Calzado o Feria Sapica, uno de los encuentros de proveedores, comerciantes y empresarios del calzado más importantes tanto dentro como fuera del país. La conversación giró entorno a temas coyunturales para la industria y sus relaciones con diferentes países como Canadá, China y Estados Unidos, además de tocar algunas de las diferentes problemáticas que afectan la correcta comercialización del calzado a nivel nacional.

Según informes de la CICEG, la participación del sector de calzado en México en el Producto Interno Bruto nacional fue del 0,9%, con una producción que alcanzó un total de 240 millones de pares, estableciendo a la industria nacional como la novena a nivel mundial.





En diferentes lugares del mundo existen tensiones que obligan a las distintas industrias a tomar medidas estratégicas claras. Específicamente la guerra comercial entre China y Estados Unidos exige a la industria mexicana a tomar decisiones que favorezcan sus intereses. Ante esta problemática el representante de la industria aseguró que existe un mayor interés en el país norteamericano debido a los altos niveles de consumo que plantea este mercado, “Nosotros podemos incrementar de manera importante las importaciones a Estados Unidos, sobre todo mejorando los tiempos de entrega. En este sentido, hemos hecho varias inversiones como la puesta en marcha de un centro de desarrollo de última generación, donde se pueden, por ejemplo, diseñar zapatos en 3D”.

Respecto a la crisis que se viven dentro de diferentes países latinoamericanos, el empresario aseguró que esto representa una nueva puerta a la variedad, que debe ser aprovechada. “Es una buena oportunidad sin duda, en México necesitamos levantar la cabeza, ver otros mercados, diversificar fuera de nuestra frontera, ya que el producto se paga a muy bajo precio” declaró el presidente.

Con este amplio panorama, se espera entonces poder avanzar de manera optima en aspectos como la comercialización en el mercado internacional, un proceso en el que se tendrán que ver vinculadas las nuevas tecnologías, apoyando el desarrollo del talento humano nacional para el trabajo en áreas como el ecommerce o el marketing digital.



“México aporta sólo medio millón de pares de zapatos a Canadá porque somos competitivos en precio y calidad, pero para poder entrar bien en el mercado canadiense tenemos que mejorar cierto tipo de productos, especialmente los de invierno”



Michoacán, Puebla y el resto del país. Juntos se encargan de la producción anual de 240 millones de pares de zapatos.

Con todo esto, se garantiza un compromiso con el desarrollo social, ya que de acuerdo a informes del CICEG, durante el año 2017 alcanzó la cifra de 579.000 empleos directos e indirectos. Las exportaciones, tienen una focalización en el mercado estadounidense, las cuales alcanzan un valor total de 362,8 millones de dólares.

IMPORTANCIA Y SITUACIÓN ACTUAL DE LA INDUSTRIA

De acuerdo con la CANIACAL, nuestro país cuenta con más de 8.225 fábricas de calzado, las cuales se encuentran distribuidas en un 67% en el estado de Guanajuato, 20% en Jalisco y un 13% se encuentra en Estado de México, Yucatán,





Rilo®

Los productos 100% mexicanos cuentan con una marca de calidad y prestigio en la que clientes nacionales e internacionales han confiado. Durante más de 57 años Calzado Rilo ha logrado establecerse como una de las mejores empresas fabricantes de calzado del país, especializándose en el desarrollo de zapatos que ayuden al sano crecimiento de los pies de los niños y niñas de México.

Contacto

Dirección:

Av. Plan de San Luis 1408
Mezquitán Country Cp. 44260
Guadalajara, Jalisco, México

Teléfono:

(33) 3854 3440

www.rilo.com.mx



Su historia

En su línea de tiempo se pueden destacar varios momentos relevantes en su desarrollo. Todo inicia, con la visión y el liderazgo de Ricardo López Pérez y el apoyo de su familia. Su fundación se da en el año de 1962 en León, Guanajuato, y gracias al empeño y dedicación, los siguientes años se caracterizaron por el crecimiento y consolidación en el mercado nacional.

En 1965 se dió paso a la descentralización, buscando un lugar estratégico, siendo Jesús María, Jalisco, el lugar ideal para este propósito, al encontrarse en el centro de la zona zapatera.

Entre 1980 y 1989 se logró la integración de nuevos procesos productivos así como de sus componentes, garantizando de esta manera un producto de máxima calidad. Incorporando, una tenería, una planta de inyección de suelas, hasta la producción de cajas y empaques dentro del grupo. Asegurando con esto gran parte de la línea de producción y el abastecimiento constante de materia prima para la elaboración de sus productos.

Tiempo después, entre 1992 y 1997 se da un salto importante para el futuro de la empresa, con la incursión en mercados extranjeros, realizando exportaciones hacia Estados Unidos, Centroamérica y Sudamérica, así como la asistencia a las diferentes ferias especializadas en calzado.

Esta incursión permitió cultivar alianzas, que han generado notables frutos durante este tiempo. Desde 1994 han fabricado productos para compañías muy importantes como H.H. Brown, Stride Rite, Pagoda, Mia, White Mountain y Air Walk. A lo largo de este tiempo, ha recibido varios reconocimientos tales como ser el mejor proveedor para compañía americana H.H Brown, Premio al Merito Industrial de Jalisco, Premio al empresario del Año y otros más.

Teniendo como pilares los valores de honestidad, respeto, trabajo constante y calidad, Rilo respalda su misión: "Ser una fuente de empleo que apoye el desarrollo sustentable de la comunidad", y avala su visión: "Seguir siendo de las marcas preferidas tanto de los padres como de los niños por su comodidad, diseño, durabilidad al mejor precio del mercado".



Sus productos

Cuentan con una línea de productos que van desde, bailarinas, mocasines, botas, tenis, sandalias o zapatos escolares para niños y niñas de todas las edades a los mejores precios.

Cada uno de sus productos cubren las especificaciones de diseño de horma que garantiza dar la forma correcta al pie, evitando molestias futuras de postura. Cuentan, también, con la amplitud necesaria para el crecimiento y fácil movilidad, además de un contrafuerte indeformable que brinda soporte y estabilidad al caminar.

Ya que cada etapa de crecimiento del pie de un niño requiere características diferentes, Rilo tienen una línea específica para cada una:

- 1 **Recién nacido (0-9 meses):** suave piel "napa baby", costura artesanal hecha a mano, y la suela con la máxima flexibilidad que aseguran la protección, temperatura y comodidad que su bebé necesita.
- 2 **Gateo (7-18 meses):** punta cubierta que protege los dedos del bebe así como proporciona una mayor resistencia y durabilidad.
- 3 **Primeros pasos (12-14 meses):** la suela anti-derrapante es una especificación importante para cuando sus hijos empiezan a caminar, además de contar con un arco soporte integral que asegura la estabilidad de cada pisada, y un diseño que protege el tobillo del bebe, dándole estabilidad.
- 4 **Exploradores (1-5 años):** zapato flexible, anti-derrapante y cómodo que le da libertad de movimiento para explorar y descubrir el mundo.
- 5 **Aventureros (6 años en adelante):** producto que garantiza la durabilidad y resistencia gracias a la calidad de los materiales de fabricación, además de contar con un diseño moderno y llamativo para los más grandecitos.

Son muchos los beneficios de elegir el calzado Rilo, además de asegurar el sano desarrollo y comodidad de los pies de sus hijos.



ENCUENTRO PARA LA SEGURIDAD INDUSTRIAL

La seguridad es un aspecto relevante en los entornos laborales, y aún más espacios industriales. Por eso resulta de vital importancia la generación de espacios como el Expo Seguridad Industrial (ESI), realizado durante la primera semana de mayo. En este encuentro se recogen los últimos avances en estrategias y herramientas tecnológicas para mantener las mejores condiciones de seguridad.



Esta exposición se ha realizado durante más de 12 años, con los que se ha logrado posicionar como un espacio relevante para América Latina, reuniendo a empresarios, ponentes, fabricantes y usuarios de los mejores productos y sistemas relacionados con la seguridad industrial, la salud ocupacional e higiene laboral, además de contar con amplios espacios educativos.

El evento que reunió a más de 350 expositores, quienes trabajaron temas relacionados con la ciber seguridad, una tendencia que aumenta según las nuevas tecnologías se unen a los procesos industriales.

Por riesgos laborales se presentan pérdidas equivalentes al 4% del PIB nacional, resulta entonces necesario estar al día con las normas para asegurar buenas condiciones laborales, ya que anualmente mueren casi 7.500 personas por estrés, accidentes y enfermedades laborales según Cointa Lagunes, directora de Normalización en Seguridad y Salud en el Trabajo de la STPS.

En espacios como el Demo Day SafeStart para la Ergonomía, liderado por el doctor Robert Cannon, se indicó que mantener una buena postura reduce la posibilidad de lesiones, además de mejorar la productividad. Agregó que cerca del 65% de los mexicanos pueden tener problemas de columna o musculares debido a malas posturas al estar de pie, caminar o sentarse, así como las acciones repetidas sin periodos de descanso para la recuperación.

Los sistemas contra incendios fueron también tomados en cuenta por los expositores, quienes resaltaron su importancia para evitar pérdidas considerables por conflagraciones que no puedan ser prevenidas por cables mal sellados, instalaciones eléctricas deficientes o fallas en los sistemas de control.

La presencia del representante del Congreso Internacional de Administración de Riesgos Industriales, Hugo Traconis, dejó un mensaje importante para la seguridad industrial del país. Apuntó que resulta necesaria una actualización normativa ante los nuevos desarrollos tecnológicos que implican el manejo de nuevos elementos químicos y físicos.





INTEGRA IM

Comprometidos con el crecimiento de su empresa

Con el diseño, planeación e implementación de sistemas adecuados se pueden generar acciones que mejoren la seguridad y la producción de la industria mexicana. Es por eso que **INTEGRA IM** ha trabajado de manera comprometida, constante y especializada, implementando proyectos estructurales de acuerdo a los códigos nacionales e internacionales que aseguran calidad, excelencia y confiabilidad.

De acuerdo a los requisitos de la Asociación Nacional de Protección contra el Fuego (NFPA por sus siglas en inglés) y Factory Mutual (FM), esta empresa ha instalado sistemas de protección contra incendios, trabajando constantemente para desarrollar mejores sistemas que se acoplen a las necesidades particulares de cada cliente.

Con el paso del tiempo se han abierto puertas en nuevos proyectos mecánicos y de infraestructura en sistemas de plomería, de aire comprimido, gas, combustibles, entre otros. Durante más de quince años se ha trabajado con el personal mejor capacitado, la tecnología del momento y los materiales de la mejor calidad, para asegurar el compromiso y desempeño que su empresa necesita.

SERVICIOS

- **Sistemas de protección contra incendios:** Consultoría, diseño e instalación de sistemas a base de agua o espuma, rociadores automáticos, gabinetes de mangueras, alarmas e hidrantes con requisitos internacionales del NFPA.
- **Plomería:** Consultoría, diseño e instalación de sistemas hidrosanitarios, pluviales, de gas, de aire comprimido, vacío, vapor y combustibles.
- **Infraestructura:** servicio de instalación de redes de distribución de agua potable, colectores sanitarios, aprovechamiento de gas natural.
- **Plantas de tratamiento de aguas:** diseño e instalación de plantas desaladoras de mediana capacidad.

Contacto:

Dirección: Periférico Norte #20-5, Col. Modelo.
Hermosillo Sonora México. 83190
Tel: (662) 210 8001
www.integraim.com

integra IM
Instalaciones - Mantenimiento

MEM INDUSTRIAL: UN ESPACIO DE OPORTUNIDADES

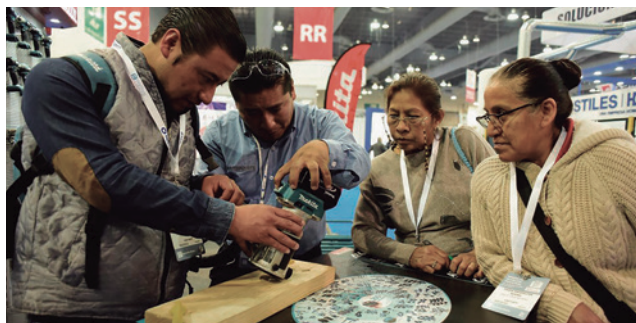

La industria mueblera registró un importante encuentro que acercó a empresarios e inversionistas de todo el territorio nacional e internacional. Se trata de la Magna Expo Mueblera Industrial, que en su 25° edición contó con la presencia de más de 4.800 visitantes y 146 expositores de 9 países que se encargaron de conformar la plataforma comercial del sector más importante del país. Durante tres días, los más de 10.000 metros cuadrados del Centro Citibanamex se impregnaron de una industria competitiva, en un evento cuyo tema central giró entorno a las herramientas para la transformación de la madera y fabricación del mueble.

A nivel mundial, países como China o Estados Unidos se han consolidado como líderes productores de muebles. Sin embargo, el consumo masivo, los mercados abiertos al exterior y los tratados comerciales han fortalecido el desarrollo manufacturero del sector a partir del 2010 en adelante, mejorando las cifras de exportaciones tanto para Estados Unidos como para el resto del mundo, sin embargo, el comercio electrónico, ha sido uno de los aspectos más débiles.

Frente a esta vigorosidad el MEM se ha consolidado como un espacio de encuentro para fortalecer las relaciones comerciales de la industria. Gracias a la generación de espacios de negocio durante este año se reunieron más de 146 expositores de 9 países, 230 marcas en 5 pabellones internacionales y áreas especiales, junto

a conferencias lideradas por 18 expertos nacionales e internacionales.

Las exposiciones extranjeras tuvieron un espacio importante ya que invitados de países como Alemania a través de empresas y organizaciones como Altendorf, Awuko, el Consejo Alemán Forestal, entre otros, presentaron herramientas tecnológicas vanguardistas para el mejoramiento productivo. También China y Brasil con CIPATEX, RENNER Wood Coatings y Tiantai Tianmedia Machinery mostraron la importancia e interés en el creciente mercado mexicano.

Para el 2020, el MEM espera contar con una mayor participación de expositores relacionados con toda la cadena productiva de la industria, desde la forestal, maderera y mueblera, para satisfacer las necesidades de un amplio público selecto.

“El mercado mexicano es muy importante para nosotros. La MEM Industrial de este año realmente fue un gran paso adelante. Los stands de exposición fueron mucho mejores, y la calidad de los visitantes fue mucho mayor”. Marc Proulx – Gerente de Exportaciones de Aldtendorf.





En la industria mueblera, la experiencia se hace evidente en los detalles. En transformar lo que la naturaleza nos brinda con tanta calidad y generosidad para convertirlos, más que en muebles en obras que te acompañen en tu descanso, embelleciendo tu entorno más íntimo y cercano, que sean parte de ti mismo en el día a día.



IDEAS DE BUENA MADERA



lo que le permite una gran capacidad de producción y garantiza la mejor calidad de sus productos.

HOTELERÍA

La Línea Marbol es tan amplia como la imaginación de sus clientes hoteleros, ya que pueden fabricar desde uno, hasta miles de muebles, prácticamente de cualquier forma, tamaño o estilo. Ha fabricado Muebles para importantes hoteles en los principales destinos turísticos de México y otros países e islas del caribe, como Jamaica, República Dominicana, ST. Martín, entre otras.

MARBOL CASA

Actualmente Marbol, en su línea residencial, Marbol Casa, cuenta con amplias opciones, entre las cuales destacan las colecciones Greta y Sueños.

Greta es actual, pero disfruta y presume del ayer, aprecia lo Industrial y se atreve a lo moderno y natural. Sueños se inspira en tu descanso, en la parte más íntima de tu hogar, en donde te refugias para dormir, soñar y recargar de energía tu día.

Hace mas de 40 años, Marbol fabricó su primer mueble. Hoy, después de muchos años, busca hacer mejor lo que ayer intentaba hacer bien, siempre buscando actualizarse, renovarse, refrescarse, reinventarse con una mano agarrarse fuerte del suelo, de sus raíces, con la otra mano extendida buscar lo nuevo, darle rienda suelta a la imaginación; dibujar, diseñar, hacer oficio... Crear.



Gracias al trabajo Humano, verdaderos artesanos, y a la alta tecnología, hoy en día fabrica más de 1000 muebles por semana que salen de su moderna planta ubicada en Mérida, Yucatán. La misma cuenta con más de 22 mil metros cuadrados de naves en 40 mil metros cuadrados de terreno,

MÁS DE 40 AÑOS EN LA INDUSTRIA MUEBLERA

Marbol Industria Mueblera
Predio Rústico 2088 y 2064
Umán, Yucatán México
(999) 940 62 70 EXT.200
contacto@marbol.com.mx

www.marbol.com.mx

MUJERES LÍDERES EN GENERACIÓN DE EMPRESA FORESTAL



La Comisión Nacional Forestal (CONAFOR) busca fomentar la inclusión de las mujeres mediante estrategias de apoyo para la generación de empresas. Es por eso que en el estado de Quintana Roo se realizó la inversión de \$819 mil pesos a 10 mujeres del ejido Petcacab del municipio Felipe Carrillo Puerto, para que avanzaran en el proceso de apertura de una carpintería para la fábrica de muebles y productos decorativos del hogar.

México cuenta con un amplio territorio forestal, de acuerdo con la Organización de las Naciones Unidas para la Alimentación y la Agricultura (FAO), el país cuenta con más de 64 millones de hectáreas de bosque que abarcan más del 32% del territorio nacional. De este total, el 80% se encuentra bajo un régimen de propiedad social que ha permitido el establecimiento de 8.500 núcleos agrarios, generando ingresos de hasta 5,000 millones anuales, contribuyendo en un 0.81% al PIB nacional.

Sin embargo, en el contexto laboral general, la desigualdad de empleos entre hombres y mujeres se mantienen en variables distantes. Según la Organización para la Cooperación y Desarrollo Económico (OCDE), tan solo hace dos años atrás el 44,9% de las mujeres mexicanas están empleadas, contrario al 78,5% de los hombres que tienen un trabajo.

Con más de \$819 mil pesos se espera que 10 mujeres logren generar una empresa estable y sustentable, que aproveche los recursos maderables que generalmente son desechados por la industria forestal.



Con la clara intención de reducir esta desigualdad la CANAFOR invirtió más de \$819 mil pesos para que 10 mujeres del ejido Petcacab, Quintana Roo, formaran la empresa Lol Koópte' Muebles SPR de RL, la cual tendrá un enfoque sustentable, ya que la materia prima de sus productos provendrá del aprovechamiento y recuperación de madera excedente de los procesos primarios de extracción y aserrío, la cual en muchas ocasiones es desechada o quemada.



Luego de varias capacitaciones para conocer el funcionamiento de la maquinaria, este grupo de mujeres se dedicará al diseño, fabricación y comercialización de muebles y artículos decorativos de la mejor calidad. Pero este colectivo no estará solo, ya que contará como acompañamiento técnico e intercambio de experiencias que permitan mejorar el crecimiento comercial de esta pequeña compañía.



Comprometidos con el manejo sustentable de bosques certificados

La industria forestal de México se encuentra en constante crecimiento gracias a los beneficios laborales y los cuidados ambientales que genera dentro de las regiones de influencia. En el estado de Durango se encuentra la empresa Salto de Camellones, un ejemplo de compromiso con la sustentabilidad de la mano de la producción y la creación de empleo local.

El aprovechamiento de los recursos naturales debe ser consciente de las afectaciones que puede generar la sobre explotación de los terrenos forestales. Es por eso que una de las características de camellones tiene que ver con su retribución a los bosques, la constante reparación de terrenos junto a la capacitación de sus trabajadores y la población aledaña son las constantes acciones que se realizan para que se reconozca la importancia de proteger el medio ambiente en general.

Por todo esto, ha recibido la certificación del Consejo de Administración Forestal (FSC por sus siglas en inglés) que reconoce su trabajo consciente con el cuidado ambiental, protegiendo no solo los bosques sino además, los recursos hídricos y la biodiversidad; junto a su apoyo económico-social a la comunidad gracias a la generación de empleo, educación y desarrollo respetando su cultura.



PRODUCTOS

A finales de los 70 nace este aserradero que a través de los años ha trabajado con jóvenes y adultos en el procesamiento de madera, generando productos caracterizados por su durabilidad y resistencia.

- Madera aserrada de pino y encino
- Barrote, Polín, Viga y Gualdra
- Cuadrado para escoba de 7/8" y 5/4"
- Madera aserrada para tarima (pallet)
- Capote en anchos de 6" y 8"
- Astilla (chip)

Dirección Oficina: Carretera Tepehuanes Km 2.5
Santiago Papasquiari, Durango, México C.P. 34600
Dirección Aserradero: 135km de Santiago a la plata
Teléfono Oficinas: 6748620124 / 6748621409
Celular: (674) 1100037 **Email:** forestalsalto@gmail.com

www.saltodecamellones.com

"PARA 2019 SE TIENE

UN PRESUPUESTO HISTÓRICO

**PARA APOYAR A
LOS PROYECTOS
DE MUJERES”:**



CONAFOR

COMISIÓN NACIONAL FORESTAL

El territorio mexicano cuenta con una extensa biodiversidad de bosques, por eso parte de ellos han sido aprovechados por las comunidades que los habitan, generando beneficios económicos que fortalecen y mejoran las condiciones de vida de los ciudadanos que orbitan esta industria.

En ocasiones esta actividad se realiza de manera ilegal, pero son más las empresas que se dedican al aprovechamiento maderero de manera legal, por lo que cuentan con el asesoramiento dedicado de la Comisión Nacional Forestal (CONAFOR) para apoyar el desarrollo de estrategias productivas que aprovechen y transformen la madera de forma sustentable sin dejar de lado la conservación y la restauración de los bosques del país.

Durante los últimos periodos, el trabajo de la CONAFOR principalmente se ha enfocado en la generación de espacios de atención y apoyo para desarrollar una producción ambientalmente sostenible. Sin embargo, entre sus esfuerzos también se ocupa de ofrecer soporte a la mujer, fortaleciendo la inclusión mediante programas que han tenido un amplio acogimiento por las comunidades.

Finalmente, los incendios forestales son una cuestión que afecta de manera constante las reservas naturales como los bosques productivos, por lo que la elaboración de programas para la prevención o acción contra incendios también es otro de los principales focos de trabajo de esta institución. En entrevista con el ingeniero Mario Antonio Mosqueda Vázquez, Coordinador General de Producción y Productividad, y el ingeniero Ramón Silva Flores, Coordinador General de Conservación y Restauración de la Comisión Nacional Forestal conoceremos un poco más sobre los esfuerzos de esta institución para el crecimiento de la productividad forestal.



Coordinador General de Conservación y Restauración
Ramón Silva Flores.



Coordinador General de Producción y Productividad
Mario Mosqueda.

En 2017, por primera vez en la historia de CONAFOR se incorpora un concepto de apoyo específico para mujeres el cual además no se cerró a mujeres con título de propiedad, principal barrera para la participación de la mujer en la actividad forestal.

1. ¿De qué manera trabaja la Comisión Nacional Forestal para la protección de los bosques del país?

La CONAFOR cuenta con una cartera integral de intervenciones para el fomento de la conservación, restauración, manejo y uso sostenible de los ecosistemas forestales del país. Se cuenta con intervenciones que van desde apoyos para conservar la cobertura, la funcionalidad y los servicios ecosistémicos (a través del Programa de Pago por Servicios Ambientales); pasando por temas de restauración y protección forestal (con apoyos para reforestación y restauración de suelos, así como las acciones de sanidad y manejo del fuego); cubriendo temas de fortalecimiento de la gobernanza local y la acción comunitaria (con seminarios comunidad-comunidad, promotores comunitarios, ordenamientos territoriales comunitarios); hasta llegar al impulso de acciones para el aprovechamiento sustentable de los recursos (apoyos para el establecimiento de Plantaciones Forestales Comerciales, programas de manejo, cultivo del bosque, certificación) y la transformación de materias primas forestales (apoyos para equipamiento e industria, certificación de cadena de custodia, incubación de empresas, proyectos productivos de mujeres).



2. ¿Cuáles son los objetivos y los retos de la comisión durante el año 2019?

Para 2019 las principales líneas de política forestal son las siguientes: implementar un nuevo modelo de gobernanza, pluralidad y participación ciudadana; Gestión territorial cercana a la gente; Concurrencia de recursos para la conservación y uso sustentable del patrimonio natural; Coordinación interinstitucional para la articulación de esfuerzos y programas en el territorio; Producción y productividad para el bienestar; Innovación para la creación de soluciones

3. Actualmente se está implementando el Programa Apoyos para el Desarrollo Sustentable y su apartado mujeres en el sector forestal ¿En qué consisten estos apoyos y cómo pueden acceder a ellos?

En 2017, por primera vez en la historia de CONAFOR se incorpora un concepto de apoyo específico para mujeres (Sat.6 Proyectos Productivos Forestales para Mujeres), el cual además no se cerró a mujeres con título de propiedad (principal barrera para la participación de la mujer en la actividad forestal), sino que da la oportunidad a grupos de mujeres constituidos legalmente o respaldados por un ejido o comunidad.

Para 2019 se tiene un presupuesto histórico para apoyar a los proyectos de mujeres (\$30 millones de pesos). Asimismo, tras el cierre de la convocatoria se han recibido 62 proyectos de mujeres con un monto de recursos solicitados de 74.7 millones de pesos.



4. ¿Qué retos se afrontan a nivel nacional para la correcta prevención de los incendios forestales?

El principal reto consiste en cambiar el paradigma que existe entre la sociedad y dueños de los terrenos forestales, al considerar que el principal responsable de atender la prevención y combate de incendios forestales es el Gobierno Federal (SEMARNAT-CONAFOR), partiendo de que la Ley General de Desarrollo Forestal Sustentable establece el orden de responsabilidad en su atención, siendo el primer responsable el propietario o dueño de los terrenos, dando especial atención a este sector en la capacitación y concientización en el uso regulado del fuego.

El siguiente nivel de atención es el gobierno Municipal, el cual debe regular el uso del fuego en terrenos agropecuarios y forestales en su territorio apegado a lo que establece la NOM 015 SEMARNAT-SAGARPA 2007. Por último los gobiernos estatales son los responsables de elaborar los Programas estatales de prevención y combate de incendios forestales en los que se define la estrategia de atención y se describen los recursos disponibles para su ejecución, dichos programas se ejecutan en coordinación con el gobierno federal a través de la CONAFOR.

Los gobiernos estatales son los responsables de elaborar los Programas estatales de prevención y combate de incendios forestales en los que se define la estrategia de atención y se describen los recursos disponibles para su ejecución, dichos programas se ejecutan en coordinación con el gobierno federal a través de la CONAFOR.

El concepto de apoyo es exclusivo para proyectos de mujeres, por lo que no entran en competencia con otros conceptos o modalidades de apoyo y la ventaja diferencial es la oportunidad de realizar su aportación en especie y no en efectivo como en otros conceptos o modalidades.

Puede participar cualquier grupo de mujeres que requieran de apoyo para crear o consolidar su empresa, específicamente para la adquisición de herramienta, maquinaria y equipo para los procesos de extracción y transformación, construcción de la nave industrial o el punto de venta físico y el equipamiento para la comercialización de los productos forestales maderables y no maderables.

Para 2019 se tiene un presupuesto histórico para apoyar a los proyectos de mujeres (\$30 millones de pesos). Asimismo, tras el cierre de la convocatoria se han recibido 62 proyectos de mujeres con un monto de recursos solicitados de 74.7 millones de pesos; en este momento se están revisando y dictaminando las propuestas recibidas para definir aquellas que serán apoyadas.

Adicionalmente a este apoyo exclusivo para mujeres, el tema de género es un elemento transversal en las reglas de operación de la CONAFOR, otorgando puntos extras a proyectos presentados por mujeres y promoviendo su participación en actividades productivas.

SAN DIEGO DE TEZAINS

COMPAÑÍA EJEMPLAR DE TRABAJO COMUNITARIO

En el norte del Estado de Durango, existe una pequeña localidad conocida como el Nuevo San Diego, perteneciente al municipio de Santiago Papasquiaro. Durante más de 40 años esta comunidad se ha dedicado al aprovechamiento sostenible de los bosques de su región.

Desde los primeros asentamientos se entendió que una de las mayores bondades que tendría la región sería el aprovechamiento de la madera como principal recurso natural. Con el tiempo se fue conformando San Diego de Tenzains, que sería la empresa certificada para el aprovechamiento forestal sustentable, respaldada por el consejo administrativo forestal (Forest Stewardship Council, FSC en inglés), y por la Comisión Nacional Forestal (CANAFOR).



Gracias al liderazgo de esta compañía, la pequeña población menor a los 200 habitantes, ha logrado obtener los recursos necesarios para mejorar su calidad de vida, al igual que ha encabezado campañas de concientización ambiental para el resguardo y conservación de la naturaleza, la cual les ha brindado las posibilidades de desarrollo.

RECONOCIMIENTO

Su trabajo ha sido ejemplar, tanto así que la CANAFOR reconoció los beneficios no solo económicos, sino además sociales y ambientales que genera para la región. Ante los primeros dos resaltó la inclusión de toda la comunidad en la industria, generando trabajo y beneficios económicos; seguidamente, destaca la repartición de las utilidades de forma justa y como corresponde a la ley, junto al mantenimiento de los caminos de acceso al centro de la población, arreglo de escuelas y aporte al funcionamiento de otros negocios.

En cuanto a lo ambiental, se detalla la importancia de la inclusión de procesos con base en la energía eléctrica para reducir las emisiones de carbono por los motores de combustión interna; resalta además, el trabajo con calderas para la producción de energía térmica a partir de biomasa forestal, un aprovechamiento valioso de los residuos, reduciendo la contaminación gracias que se eliminan los procesos de quema al aire libre; finalmente, valora la colaboración con las brigadas contra incendios para las labores de reforestación, cuidado de los recursos hídricos de la región, además de la prevención de plagas en los bosques.

PRODUCCIÓN

Actualmente certificados por la FSC gracias al manejo y gestión adecuada de los ecosistemas, por el aseguramiento de los recursos naturales y la inclusión de las comunidades en toda la cadena productiva, desde esta región se generan materiales de calidad para la construcción y el transporte.

San Diego de Tezains cuenta con tres aserraderos: dos con sierra vertical para el procesamiento de madera de pino, y uno de sierra horizontal para la producción de madera de encino, además de contar con una estufa de secado. Estas son algunas de las herramientas de trabajo para la elaboración de madera aserrada de la mejor calidad.



SERVICIOS

- Madera aserrada de pino y encino.
- Barrote, polín, viga y gualdra.
- Cuadrado para mango de escoba.
- Madera aserrada para tarima.
- Astilla (chip).
- Carbón.
- Trocería.
- Servicio de estufado.



Dirección: Poblado Nuevo San Diego, Municipio de Santiago Papasquiaro, Durango, México.

Teléfono: (674) 86 44 014 - (674) 86 44 015

E-mail: sandiegoforestal@hotmail.com

www.sandiegotezains.com

Durante más de 40 años San Diego de Tezains ha liderado de forma responsable, el aprovechamiento de los bosques de Durango, incluyendo de forma integral a la comunidad en los diferentes nodos de la línea de producción.



DESARROLLO DIGITAL PARA LA INDUSTRIA FORESTAL



El crecimiento sustentable de la industria forestal requiere de medidas innovadoras que incluyan herramientas tecnológicas. Es por eso que diferentes comunidades dedicadas a la producción maderera en el estado de Oaxaca se han convertido en un ejemplo del aprovechamiento de espacios digitales para ampliar el espectro de alcance al público gracias a nuevos métodos como el e-commerce.

Es por eso que las comunidades y empresas de diferentes regiones del país, como las del estado de Oaxaca, recurren a entidades como el Consejo de Administración Forestal (FSC por sus siglas en inglés), para certificar que sus métodos de producción son cuidadosos, planeados y responsables con el medio ambiente.

De forma complementaria, lanzaron la plataforma web Bosques Certificados, en la que se incluirán las empresas autorizadas por el FSC distribuidas en 6 diferentes comunidades de la región. El portal busca resaltar las acciones sustentables de cada compañía, así como la creación de un espacio para el comercio electrónico que fomente los beneficios económicos, los cuales se verán reflejados en la inversión a la salud y educación de la población oaxaqueña.

En el futuro cercano se espera poder contar con más organizaciones forestales se incorporen a esta iniciativa y mejoren su economía, por lo que los interesados pueden acceder a www.bosquescertificados.com para encontrar más información.



Nuestro país cuenta con una extensa cantidad de regiones forestales, cerca del 60% del territorio nacional está conformado por selvas, bosques y zonas de vegetación densa. Estas zonas cuentan con amplios niveles de diversidad tanto de fauna y flora que influyen de forma positiva en la generación y cuidado de recursos naturales como el agua, un elemento vital para el consumo humano. El aprovechamiento ilegal de los recursos madereros deja como consecuencia la afectación de suelos, pérdida de la biodiversidad y de las fuentes hídricas. De acuerdo con la Procuraduría Federal de Protección Ambiental cerca de 14 millones de metros cuadrados se extraen de forma ilegal, lo que dificulta la competitividad del sector, pero sobre todo la protección de los bosques a nivel nacional.



INNOVA PALLETES

SABEMOS DE MADERA

El crecimiento de la industria forestal del país se encuentra en una tendencia al alza, sin duda generando beneficios de impacto económico, laboral y ambiental.

Durante más de 30 años en sus diversas etapas, Innova Pallets se ha ido configurando como una de las compañías forestales más importantes en la región central de México, expandiendo su labor al norte y sureste de la república, trabajando con esfuerzo y dedicación para la elaboración de productos de altísima calidad, alcanzando los mejores esaños como productora y distribuidora forestal.

Todo esto se ha logrado gracias al mejoramiento constante, buscando satisfacer las necesidades y expectativas de cada cliente, partiendo de estrategias de producción y comercialización, todo bajo el sello de efectividad y cumplimiento de estándares ambientales y calidad regulados por SEMARNAT y el Consejo de administración forestal.

Innova Pallets trabaja de forma incansable para cumplir la meta de posicionamiento internacional, como una de las mejores productoras de la industria forestal con presencia en Norteamérica y Sudamérica. Actualmente cada servicio, se ofrece entendiendo y resolviendo de forma particular las necesidades de cada cliente, quienes utilizan las bondades de la madera de calidad para proyectos de construcción o embalaje de mercancías.

PRODUCTOS

- **Madera dimensionada.**
- **Tarimas.**
- **Pisos laminados.**
- **Cedro rosado.**
- **Embalajes especiales.**
- **Carbón vegetal.**

SEDES

Torreón, Durango, Tlaxcala, Oaxaca y Veracruz

Dirección: Nicolás San Juan #13-2, Col Piedad Narvarte
Alcaldía Benito Juárez C. P. 03000

Teléfono: 56380247 56391640

E-mail: ventas@innovapallets.com

www.innovapallets.com



TRANSFORMACIÓN TECNOLÓGICA

PARA EL DESARROLLO INDUSTRIAL

La industria tecnológica junto a la comercial y de manufactura cuentan personas interesadas en ampliar las posibilidades de estos sectores para llevar a cabo un proceso unificación o de trabajo mancomunado, lo que generaría resultados ampliamente positivos para la prestación de un mejor servicio a nivel nacional. Actualmente entidades gubernamentales y privadas están desarrollando proyectos de transición en donde la tecnología juega un papel fundamental para el desarrollo y crecimiento de la industria mexicana.

La industria en general, es decir, las actividades secundarias como la minera, la distribución de energía, la construcción y la manufactura de acuerdo con informes gubernamentales, aportan un 29.9% del PIB nacional. Según el INEGI durante el segundo trimestre del 2018 se presentó un leve crecimiento del 1.3%, un llamado para generar estrategias que permitan un mayor desarrollo industrial.

Una de ellas se celebró durante el mes de abril, conocido como el Hannover Messe de Alemania, una feria de tecnología celebrada en el país germano desde hace más de 60 años, y que en esta ocasión tuvo entre sus invitados a varios representantes de México. Uno de ellos fue Iván Pelayo, vicepresidente ejecutivo de Digital Factory Process Industries and Drives de Siemens México, quién resaltó los potenciales de la digitalización de procesos a nivel nacional, abriendo las puertas del país hacia una mejor competitividad.

De acuerdo con el portal digital www.elempresario.mx, Pelayo manifestó que sectores productivos de alimentos y bebidas del país ya comenzaron a incluir la digitalización. Un 60% de las plantas cerveceras a nivel nacional acogieron la tecnología de Siemens, lo que les ha permitido el posicionamiento de México como uno de los primeros países exportadores de esta bebida a nivel mundial. También aseguro que, si el proceso se acelera, sectores como el cafetero podrían llegar a mejorar su producción para el año 2030, pasando de cuatro a 25 millones de sacos.



Festival Hannover Mess

El Industrial Transformation México 2019 será uno de los eventos tecnológicos e industriales más importantes del año debido a su importancia en la generación de enlaces comerciales y científicos que permitan el desarrollo y la inclusión de procesos informáticos que mejoren la productividad nacional.



Segundo de derecha a izquierda: Iván Pelayo, vicepresidente ejecutivo de Digital Factory Process Industries and Drives de Siemens México

Las actividades secundarias como la minería, la distribución de energía, la construcción y la manufactura aportan un 29.9% del PIB nacional. Según el INEGI durante el segundo trimestre del 2018 se presentó un leve crecimiento del 1.3%, un llamado para generar estrategias que permitan un mayor desarrollo industrial.

TECNOLOGÍA E INDUSTRIA, UNA FUSIÓN NECESARIA

Pero ¿Cuáles son esos procesos tecnológicos que se buscan incluirse en la industria para mejorar la producción? En Nuevo León, México, se realizará el Industrial Transformation México impulsado por el Hannover Messe. Su intención es generar un espacio dirigido a empresarios de la industria aeroespacial, automotriz, electrónica, alimentos y bebidas, metalurgia, empaque y procesamientos químicos, facilitando la generación de enlaces comerciales entre líderes empresariales a nivel nacional e internacional

En este encuentro se darán a conocer, además, las estrategias exitosas que facilitaron la inclusión de la tecnología 4.0 en procesos industriales modernos. Una de ellas tiene que ver con el sector automotriz, el cual se ha dedicado a la transformación de las plantas en fábricas digitales gracias a la inclusión de robots industriales y colaborativos, sistemas inteligentes de gestión de baterías industriales, motores eléctricos, sistemas de gestión de tanques y servicios de análisis de datos.

De acuerdo al informe de Pierce Owen de ABI Research, la venta de tecnologías permitirá la transformación

de las fábricas, favoreciendo las cifras de crecimiento hasta en un 33% anual. De acuerdo con el analista, “La industria automotriz ha demostrado estar dispuesta a escalar tecnologías transformadoras que van desde el diseño generativo y la manufactura aditiva, hasta la conectividad IIOT y la robótica, más que cualquier otra industria; sin embargo, otras industrias comenzarán a ponerse al día durante la próxima década”. En su informe, se destacan cifras positivas a nivel mundial gracias al liderazgo del sector automotriz, que pronostican ingresos de hasta USD 139 mil millones para el 2030.

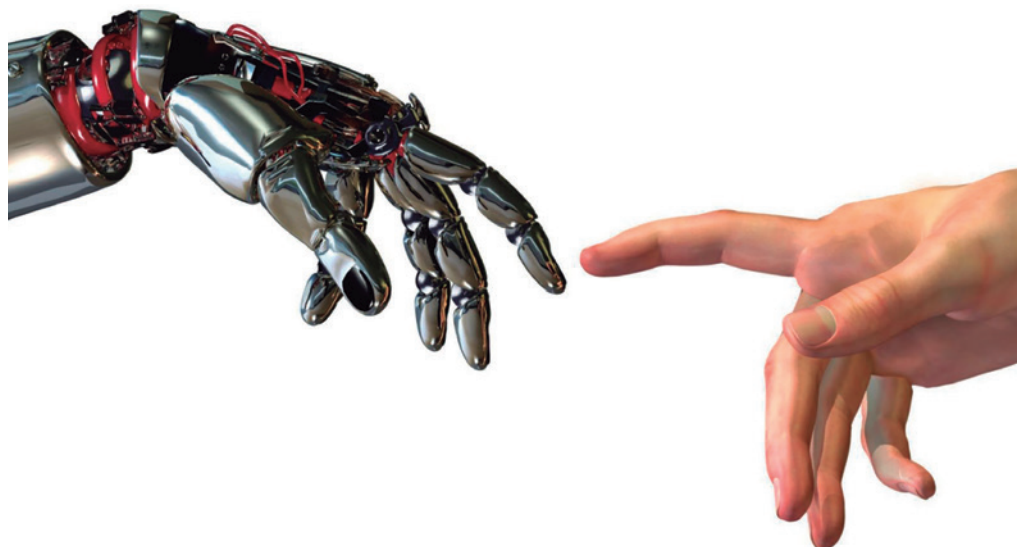

Adicionalmente, México ya desde hace varios años está implementando el PROSOFT (Programa para el Desarrollo de la Industria del Software) desde la Secretaría de Economía, con el cual se busca contribuir a la mejora de la producción nacional mediante la creación de Centros de Innovación Industrial, en donde el capital humano se dedicará al estudio e investigación de tendencias tecnológicas que permitan generar iniciativas a favor de la industria nacional.



SOLUCIONES DE INGENIERÍA PARA LABORATORIOS DE CALIDAD



SITEC es una empresa que nace hace 15 años con la vocación de servir y atender las necesidades de nuestros clientes, brindándoles soluciones que satisfagan sus requerimientos en el área de pruebas y ensayos para laboratorios de control de Calidad, Confiabilidad, Desempeño, Validación, Investigación, Innovación y Desarrollo de Producto.

Nuestra misión es proveer a nuestros clientes de Soluciones de Ingeniería en el área de pruebas o ensayos, que ayuden a fortalecer el crecimiento tecnológico, económico y ético para mejorar la vida de todos, de cada persona de cada organización en todo el mundo.

HEMOS DESARROLLADO 4 UNIDADES DE NEGOCIO



TESTING FOR
BETTER LIFE

SITEC SOLUCIONES: Utilizamos la tecnología de vanguardia de nuestras representadas alrededor del mundo y la ponemos a disposición de nuestros clientes.

SERVICIO SITEC: El Servicio Postventa, Mantenimientos Preventivos, Correctivos, Garantías, Instalaciones; son las soluciones que tiene nuestro Departamento de Servicios.

SITEC LAB: Servicios de Laboratorio, realizamos las pruebas que nuestros clientes requieren, bajo ISO/IEC 17025.

SITEC APLICACIONES: Integramos soluciones de ensayos a la medida, bancos de prueba dedicados.

ACTUALIDAD:

La constante competencia, clientes más informados y más exigentes, compromete a las empresas a diseñar, innovar y producir mercancías de la más alta calidad. Estos productos o mercancías requieren de constantes pruebas o ensayos y un constante análisis de información que permitan reconocer que diseños, materiales y procesos favorecen el desarrollo de un excelente producto.

En **SITEC** apoyamos con soluciones de ingeniería para laboratorios de pruebas de Calidad, Confiabilidad, Investigación, Innovación y Desarrollo de producto, nuestra intención es que cada cliente cuente con las mejores soluciones para su laboratorio, pensando siempre en mantenerlo actualizado, confiable y eficiente.

Nuestros clientes están a la vanguardia y nosotros junto con ellos, nos mantenemos en constante actualización y comprometidos con nuestros clientes y con las soluciones que ofrecemos. Hemos realizado alianzas estratégicas con empresas líderes en fabricación de equipos de prueba, lo que nos ha permitido ofrecer soluciones y atender en Industria Automotriz, Aeroespacial, Electrodomésticos, Electrónica, Farmacéutica y Alimentos, así como a la industria en general.

SOLUCIONES:

La experiencia y el trabajo continuo por más de 15 años permite que SITEC ofrezca una amplia gama de soluciones: Cámaras Climáticas para simular virtualmente cualquier condición de temperaturas y humedad, Mesas de Vibración y Controladores, Sistemas de Adquisición de Datos para análisis de ruidos (NVH) y Fatiga Mecánica, Cámaras de envejecimiento acelerado por Corrosión o Intemperismo, Pruebas de Empaque, Simuladores de Transporte Terrestre, Aéreo, Marítimo, etc.

Entendemos muy bien a nuestros clientes, ya que contamos con un Laboratorio de Ensayos acreditado en ISO/IEC 17025 por A2LA y sabemos lo que implica mantener un laboratorio confiable. En el laboratorio realizamos pruebas con control de Temperatura y Humedad, Corrosión, Vibración con control de Temperatura y Humedad, Shock Mecánico, Pruebas eléctricas, entre otras.



📍 sitec mx

☎️ (55) 5649-5685

🌐 www.sitec.mx

Photo by www.shutterstock.com / Freepik



TRANSFORMANDO LA INDUSTRIA DE NUEVO LEÓN

A mediados de marzo se llevó a cabo la 75° Asamblea Anual Ordinaria de la Cámara de la Industria de la Transformación de Nuevo León. El evento al que asistieron más de 1,800 representantes de la industria del estado, conmemoró el aniversario de la alianza de empresarios conformada en 1944, que dio como resultado la creación de la Cámara de la Industria de Transformación (CAINTRA), y que este año tuvo como invitada a la secretaria de Economía, Graciela Márquez.

“En 2018 la inversión extranjera directa del estado superó los tres mil millones de dólares; y en los últimos 12 meses, ocho de cada cien nuevos empleos en el país se generaron en Nuevo León manteniendo la informalidad muy por debajo del promedio nacional” – Secretaria de Economía, Graciela Márquez.



Durante 75 años el estado de Nuevo León ha tenido a la CAINTRA como representante de los sectores industriales de la región. La iniciativa nació a mediados de los años 40 para hacer frente a la crisis económica por la que el país transcurría durante la época. Con esta asociación empezaron las labores para defender los intereses de la industria, favoreciendo el desarrollo económico de la región.

Actualmente la Cámara de la Industria de la Transformación está conformada por más de 4.000 empresas del estado de Nuevo León y el país, con quienes ha trabajado para fomentar la competitividad y el crecimiento del sector industrial.

La secretaria de Economía, Graciela Márquez resaltó el trabajo de la asociación, catalogándola como una de las más importantes del país. “Hoy es un día muy significativo para la industria de México, celebramos el 75° aniversario de la CAINTRA, pilar fundamental, y una de las asociaciones más solidarias de nuestro país, responsable de dar impulso a sus agremiados”, declaró la funcionaria.

Igualmente comentó cifras positivas generadas por la industria local, resaltando que “poco más del 7% del PIB se genera en tierras neoleonésas. El año pasado el crecimiento de la industria manufacturera de Nuevo León fue de 5.5%”, aseguró. Además, destacó que las exportaciones del estado se mantienen en un ritmo dinámico en bienes del sector automotriz, equipos de generación eléctrica y electrodomésticos.

La asamblea finalizó con el nombramiento del Lic. Adrián Sada Cueva como nuevo presidente de la cámara para el periodo 2019-2020, quien tendrá la tarea de asumir retos como el de la nueva ola industrial 4.0, mejorar la eficiencia administrativa del empresariado, impulsar la competitividad, elevar la importancia de la sostenibilidad, desarrollo de nuevos esquemas de digitalización, entre otros.





HB Ingeniería de Especialidad

www.hbingeneria.com.mx



HB Proyectos

INGENIERÍA BÁSICA Y DE DETALLE

Disciplinas: Proceso, mecánica, estructural-civil, instalaciones especiales, eléctrica, instrumentación y control.

Para Industrias:

- Extractivas
- Petróleo
- Metal-mecánica
- Diésel, Gasolina
- Gas L.P y Gas natural
- Minería
- Tratamiento de agua, entre otras



HB Industrial

CONSTRUCCIÓN Y MANTENIMIENTO DE INSTALACIONES INDUSTRIALES

- Gasolineras
- Estaciones de consumo propio
- Tanques de almacenamiento de petrolíferos
- Diques de contención
- Reactores de proceso
- Sistemas contra incendio
- Aire acondicionado y sistemas aislados térmicamente
- Instalación de bombas y tubería

ESTUDIOS

- Ensayos no destructivos (Líquidos penetrantes [visibles y fluorescentes], Ultrasonido industrial [detección de fallas/espesores], Partículas magnéticas [visibles y Fluorescentes], Prueba hidrostática
- Estudios de las NOM's (STPS) en materia de seguridad
- Topografía
- Dureza de metal (réplicas)

CAPACITACIÓN Y CONSULTORÍA. TÉCNICA-LEGAL EN MATERIA DE NORMATIVIDAD ASEA, CRE, SENER, STPS, SEMARNAT



¿QUÉ OCURRE CON LAS RESERVAS DE CRUDO?

Una de las fortalezas de nuestro país tiene que ver con la extracción y refinamiento de hidrocarburos para su exportación e importación, garantizando la vitalidad de diferentes sectores empresariales y civiles, además de mejorar la sustentabilidad energética nacional. Sin embargo, los últimos reportes informan que las reservas petróleo han bajado de forma considerable, situación a la que el actual mandatario busca hacer frente mediante el fortalecimiento de la empresa estatal Pemex.



Las reservas probadas son los recursos naturales energéticos no renovables que tienen un 90% de probabilidad y certeza de ser extraídas del subsuelo. En ese sentido, de acuerdo con los últimos informes de la Comisión Nacional de Hidrocarburos (CNH), las reservas probadas (1P) pasaron de estar en una posición de 8,483 millones de barriles durante el año 2018, bajando hasta los 7,897 millones de barriles de petróleo crudo, un equivalente al gas y el petróleo. Por su parte, el gas natural reportó un descenso del 3.7% menos de acuerdo al año anterior, lo que significa 9,654 billones de pies cúbicos.

La 1P es una de las clasificaciones generales en cuanto a reservas de

crudo, sin embargo, de forma más particular la situación parece no ser diferente. Por su parte, las reservas 2P, es decir las probadas más probables, cayeron apenas en un 2%, tocando la cifra de 15.836 millones de petróleo crudo, aunque según se declara en el informe este apartado tiene un alto índice de recuperación.

Ya en cuanto a las 3P, las reservas probables y posibles, que tiene una baja probabilidad del 10% de éxito, redujo su cifra a los 25.106 barriles de crudo, poco más del 1.4%. Con todo esto, de acuerdo a los ritmos actuales de producción de las compañías privadas y Pemex, se espera que las reservas cumplan una duración suficiente para 8.5 años.

Las reservas probadas (1P) de acuerdo con la Comisión Nacional de Hidrocarburos, pasaron de estar en una posición de 8,483 millones de barriles durante el año 2018, bajando hasta los 7,897 millones de barriles de petróleo crudo.





¿Cuáles son las estrategias para la recuperación?

El histórico de informes de Pemex y la CNH recopilado por el medio digital El Financiero, detalla que la caída se ha presentado de forma constante a partir del año 2013, cuando las cifras de cierre de reservas tipo 1P corresponden al 13.9% mientras que el 3P se acercaba al 44.5%, un panorama que dista bastante del actual.

Ante esta constante situación cada gobierno ha tomado las estrategias que considera necesarias. La actual administración de Andrés Manuel López Obrador, busca implementar medidas

tanto financieras como estructurales que ayuden a mejorar la producción nacional de la petrolera estatal Pemex, levantando múltiples opiniones de la población en general.

Tal vez una de las acciones más evidentes fue el combate frontal contra el huachicoleo, una práctica ilegal que durante los primeros 100 días de gobierno se ha visto reducido de forma significativa. Con esto en cuenta la empresa estatal estima que en el transcurso de los próximos años se obtengan ingresos adicionales cercanos a los 1.650 millones de dólares.

Por su parte, la Secretaría de Hacienda y Crédito Público anunció medidas de alivio en la carga fiscal que recae sobre Pemex, esto con el fin de fortalecer la recuperación productiva y minimizar la deuda de la empresa. Durante las pasadas administraciones las imposiciones fiscales alcanzaban un porcentaje estimado del 65% y 70%, lo que dificultaba el aprovechamiento de los recursos para el desarrollo de proyectos expansivos. El alivio anunciado por Hacienda llega a los 773 millones de dólares durante este año, una cifra que aumentará de forma progresiva hasta el 2024, con lo que el secretario de Hacienda, Carlos Manuel Urzúa, se aspira a que la empresa logre poner orden a sus finanzas.



Paralelo a esto el Gobierno de México anunció una inversión cercana a los 5.500 millones de dólares distribuidos en un plan de trabajo para la remodelación estructural de las más de 6 refineras distribuidas en el territorio nacional, así como la construcción de una nueva al sur del país.

Con todo esto se espera entonces mejorar la producción de la empresa estatal Pemex, recuperando el promedio de los 3 millones de barriles diarios a los que se acercó hace una década. Para el año 2024 se espera poder alcanzar la cifra de 2.48 millones de barriles diarios, fortaleciendo la sustentabilidad energética del país.

El gobierno del presidente Andrés Manuel López Obrador ha anunciado en el transcurso de los más de 100 días de su mandato que mejoraría la inversión de recursos para el fortalecimiento estructural además de reducir la carga fiscal para que la empresa nacional pueda recuperarse de la deuda.





EnergíaMex

Las actividades del sector de hidrocarburos requieren el cumplimiento de procesos regulatorios y normativos de calidad que garanticen un beneficio tanto económico como social y ambiental para el país, a la vez que se minimizan riesgos operativos y de sanción para los empresarios. Estos servicios energéticos juegan un papel importante en la cotidianidad de los mexicanos, es por eso que resulta de vital importancia el contar con apoyo de expertos en la generación de soluciones tecnológicas y servicios que contribuyan al crecimiento del sector.

Con este claro objetivo ha trabajado durante varios años la empresa EnergíaMex, brindando acompañamiento, asesoría y mediación para las compañías mexicanas que participan en este importante sector que impulsa el desarrollo nacional, desde estaciones de servicio de combustibles, distribuidores, transportistas, comercializadores y almacenistas, así como plantas de compresión de gas natural, sitios de descompresión y estaciones de gas natural vehicular.

Para dar cumplimiento a estas motivaciones su plantel está conformado por profesionales capacitados en múltiples áreas de trabajo, respaldados por valores como la pasión, el compromiso, la honestidad, la disciplina y alta responsabilidad social, lo que respalda el liderazgo de esta compañía en la generación de soluciones y servicios de calidad garantizando resultados para sus clientes.



**EnergíaMex,
expertos en el
sector energía
de México a su
servicio.**

Cabe resaltar que su equipo de trabajo está conformado por una amplia cantidad de personal con años de experiencia en el sector público, un aspecto que genera seguridad en los servicios de mediación con entidades tales como la Comisión Reguladora de Energía (CRE), la Agencia de Seguridad, Energía y Ambiente (ASEA) y la Secretaría de Energía (SENER), algo que garantizará un trabajo eficaz, oportuno y confiable para el otorgamiento de permisos y el cumplimiento de obligaciones en tiempo y forma.

El posicionamiento de EnergíaMex como líder del mercado les ha abierto las puertas para generar colaboraciones con más de 750 compañías del sector energético, las cuales se han beneficiado de la asesoría experta y especializada tanto en el mercado de combustibles petrolíferos como en el de gas natural comprimido, licuado y vehicular.

EnergíaMex ofrece un enfoque de servicios centrados en el cliente aprovechando la tecnología, garantizando resultados por contrato y haciendo equipo con terceros autorizados, unidades de verificación, laboratorios y organizaciones de empresarios del sector.



SERVICIOS

La operación de las industrias está regulada por entidades como la Comisión Reguladora de Energía (CRE) para el otorgamiento de permisos, el cumplimiento de obligaciones relativas al mercado, la medición y calidad de combustibles; la ASEA tutela la seguridad industrial, operativa y protección del medio ambiente frente a las actividades relacionadas con los hidrocarburos y la Secretaría de Energía para la evaluación de impacto social y los permisos previos de importación.

EnergíaMex ofrece servicios y soluciones en todo el ciclo de vida de los proyectos, desde su concepción, gestión previa a construcción, ejecución de proyecto, inicio de operaciones y soporte del día a día. Ello pasa por la elaboración de estudios, obtención de dictámenes, integración de expedientes y su presentación ante la autoridad competente. A

la fecha se han gestionado con éxito más de 500 solicitudes de permiso, más de 300 evaluaciones de impacto social, cerca de 600 impactos ambientales, informes preventivos y licencias ambientales.

De igual forma, EnergíaMex ofrece el acompañamiento mediante Pólizas de Servicio y Paquetes Integrales de cumplimiento regulatorio, para las obligaciones establecidas en los permisos y el marco normativo aplicable, integrando a terceros con la garantía de menor costo, pagos mensuales fijos, un solo punto de contacto y acceso a consultores expertos, minimizando así el riesgo de sanciones.

Apoiados en la tecnología de información, han desarrollado soluciones para SASISOPA, Sistema de Gestión de Mediciones y la utilización de Bitácoras electrónicas en aplicaciones para equipos móviles, ello para facilitar su adopción, uso y soporte completo y oportuno a las autoridades.

Dirección: Blvd Adolfo López Mateos
172 esq Barranca del Muerto, Alcaldía
Benito Juárez, CDMX

Teléfono: (55) 8310 5183 al 88

 (55) 38542696

www.energiamex.com

 /EnergíaMex



EnergíaMex



AMIGABLES CON EL MEDIO AMBIENTE

En ENERGAS S.A. de C.V. somos los líderes del sector en México que se destaca por la calidad, entrega y pasión, garantizando servicios de excelencia que satisfacen las expectativas de nuestros clientes, además de proteger nuestro medio ambiente.

ENERGAS 

EJERCITO REPUBLICANO 139 SEGUNDO PISO NÚMEROS 201 Y 202 COL. CARRETAS. SANTIAGO DE QUERÉTARO, QRO.
(442) 213 5973 / (442) 213 8844

CONTACTO@ENERGASQRO.COM | WWW.ENERGASQRO.COM

MÉXICO TRANSPARENTE

SHCP ANUNCIA PROGRAMA PARA IMPULSAR SISTEMA FINANCIERO

En el Salón de la Tesorería de Palacio Nacional se encontraron altos funcionarios como el Presidente Andrés Manuel López Obrador, Carlos Manuel Urzúa Macías secretario de Hacienda y Crédito Público (SHCP), el subsecretario Arturo Herrera Gutiérrez y el presidente de la Asociación de Bancos de México (ABM), Marco Martínez Gavica y Alejandro Díaz de León Carrillo presidente del Banco de México (Banxico), para anunciar un nuevo programa que busca impulsar el sistema financiero, haciendo énfasis en la apertura del mercado a la población más joven y apoyar la transición a la digitalización.

Análisis internacionales como el realizado por el banco norteamericano de inversión Merrill Lynch auguran un crecimiento económico de 1.9 a 2.1 por ciento para este año 2019. Entre las razones que se daban para este aumento se encuentra el aumento de la inversión público privada, además de mayores gastos por parte de los consumidores debido al incremento real de los salarios mínimos.

Con la intención de mantener estas estimaciones de crecimiento la SHCP, la ABM y el Banxico, realizaron el lanzamiento de las ocho propuestas con las que buscan mantener y reactivar el sistema financiero bancario nacional.

De acuerdo con el subsecretario de la SHCP, el **40%** de los adultos mexicanos posee una cuenta de ahorro para el retiro, y tan solo el **4.9%** hace aportaciones voluntarias.

La primera de las intenciones tiene que ver con el uso de herramientas digitales. Actualmente, el Banco de México cuenta con una plataforma virtual conocida como el Sistema de Pagos Electrónicos Interbancarios (SPEI), esta funciona como intermediaria de las transacciones que se realicen entre bancos. La intención actual es que la banca comercial y la pública se unan para la creación de una plataforma que permita la realización de pagos electrónicos en segundos a través de dispositivos móviles como el celular o el computador. Con esto se busca desincentivar el uso de efectivo, además de generar una mayor regulación del flujo de dinero.

Actualmente los trabajadores no pueden utilizar sus cuentas bancarias para el pago como fuente de pago créditos con cualquier institución financiera, buscando mejorar las condiciones y servicios a las que puedan acceder los trabajadores.





Estas acciones tienen como objetivo profundizar el sector bancario mejorando medios de pago que sean más eficientes para la población, promover el ahorro, así como su canalización para la inversión productiva.

Entre otras acciones también se encuentra el fomento de incentivos para empresas que ingresen al mercado de valores, la flexibilización de los intermediarios financieros que se dediquen al préstamo de valores, trabajando en conjunto con el Banco de México y otras entidades financieras para fortalecer la estructura de financiamiento a las empresas. Por su parte, las Administradoras de Fondos para el Retiro (Afores) recibirán una mayor flexibilidad de su régimen de inversiones, permitiendo su acercamiento con proyectos de infraestructura productiva.

Otra de las acciones que más llamó la atención fue la relacionada con la eliminación de barreras de entrada, que permitan la inclusión financiera de jóvenes entre los 15 y 17 años, para que puedan tener su primera cuenta débito como titulares de la misma. Según la SHCP esto es positivo de acuerdo a la cifra aproximada de 7 millones de jóvenes que accederían a la bancarización, lo que abre las puertas a mejor diligenciamiento de becas gubernamentales.

Por su parte, el Banco de Ahorro Nacional y Servicios Financieros, BANSEFI, fundada en el año 2002, pasará a ser el Banco de Bienestar que junto a un nuevo grupo financiero, entablará acciones para mejorar las relaciones y la atención integral de la población rural y agrícola del país. El nuevo colectivo será conformado por múltiples entidades: Financiera Nacional de Desarrollo Agropecuario, Forestal, Rural y Pesquero (FND), Fondo de Capitalización e Inversión del Sector Rural (FOCIR), Fideicomiso de Riesgo Compartido (FIRCO) y Agroasemex.

Con todas estas nuevas medidas se pretende mejorar sustancialmente el mercado financiero nacional, fomentando la inclusión y el uso de plataformas tecnológicas que más allá de significar un riesgo para la población, busca ser un garante de seguridad, evitando la suplantación de identidad, o el movimiento ilícito de activos.



clever
services

Para fortalecer el crecimiento empresarial resulta necesario el establecimiento de estrategias administrativas que optimicen los procesos de trabajo a través de herramientas que mejoren la calidad de cada servicio. A este trabajo se ha dedicado la compañía Clever Services, quienes por medio de un amplio equipo de profesionales ofrecen productos de consultoría para que su empresa alcance las metas y objetivos de forma eficaz.

Durante más de una década esta sociedad ha prestado servicios de consultoría especializada con profesionales preparados en múltiples ciencias administrativas e informáticas para asegurar el desarrollo de estrategias que armonicen los procesos de calidad con el talento humano junto a herramientas tecnológicas siendo partners de Oracle para los productos de la industria financiera.

Su trabajo se caracteriza por la eficacia, manejo de costos que se adecuan a todos los perfiles del cliente, lo que la establece como líder en alternativas de consultoría tanto a nivel nacional e internacional, además de brindar soluciones innovadoras que optimizarán la planeación, organización, implementación y control de proyectos para que su empresa logre alcanzar los mejores beneficios.



SERVICIOS

- Valor agregado.
- Selección, capacitación y tercerización de recursos humanos.
- Consultoría en procesos de negocios.
- Consultoría de sistemas y tecnología.
- Expertos en onboarding digital .
- Autenticación de documentos para evitar el fraude por suplantación de identidad.

El apoyo en software y hardware es importante para el desarrollo de soluciones que su empresa requiere, por eso Clever Services ha elaborado productos para la verificación de identidad facial, dactilar o de documentos. Además, se especializan en el diseño de aplicaciones para la recepción de documentos, consulta de información o plataformas de auto servicio. Gracias a que tenemos una expansión internacional desde México, en Centroamérica y Argentina, más de 75 clientes han respaldado sus procesos laborales mediante las mejores consultorías y herramientas digitales.

Dirección: Torre Corporativo Infiniti, Of 413 Piso 4, Av. Prolongación Paseo de la Reforma 215, Colonia Paseo de Las Lomas, Delegación Álvaro Obregón, 01330 Cd México.

www.cleverservices.com.mx

Ascend

BUSINESS SOLUTIONS

"Vende nosotros cobramos"

El manejo efectivo de la cobranza fortalece la sostenibilidad saludable de su entidad, "ya sea pública o privada". Es importante tener una estrategia clara y efectiva para cada cliente, además de contar con soluciones específicas que permitan hacer frente a cualquier problemática.

Durante más de 18 años Ascend Business Solutions se ha especializado en el trabajo de cobranza a nivel nacional. Se caracteriza por contar con las mejores prácticas tecnológicas, logísticas y de negociación efectiva, responsables y comprometidas con el desarrollo de la sociedad para laborar firmemente con los negocios de sus asociados, asegurando un crecimiento económico sostenido.

Sobre la cobranza recaen mitos que tienen relación con la lentitud, el acoso o inseguridad por pérdida de activos. Sin embargo, se puede asegurar todo lo contrario, ya que en Ascend Business Solutions podrás encontrar las mejores estrategias de cobranza, basadas en las prácticas adecuadas, la consultoría para su negocio o capacitaciones para sus empleados.

BENEFICIOS

• **Cobranza personalizada a nivel nacional:**

Usted contará con el diseño de estrategias que se amoldan a las necesidades de su empresa, además de un seguimiento personalizado para evaluar el desarrollo y los resultados del mismo.

• **Tecnología:** Consultará en línea (Ascend System 8) los principales KPI's de su cartera y el status de gestión de cobranza de cada uno de sus documentos, en tiempo real para la mejor toma de decisiones.

• **Mejor relación costo beneficio:** Con un servicio a la medida podrá maximizar su flujo de efectivo, disminuir sus reservas de incobrables y focalizar a su equipo de ventas en vender para asegurar la productividad de su empresa.

• **Transparencia:** Mediante una gestión controlada y efectiva usted podrá contar con el manejo adecuado de su documentación, para cumplir con los estándares de Auditoría.



Dirección: Dr. José María Vertiz 1400 Oficina 201
Portales Norte 03300
Benito Juárez, CDMX

Teléfono:
55 5669 2807

Email:
contacto@ascend.com.mx

www.ascend.com.mx

 @ascend.com.mx

Ascend 
BUSINESS SOLUTIONS

FOMENTO EMPRESARIAL DE LA ZONA SUR DE QUINTANA ROO

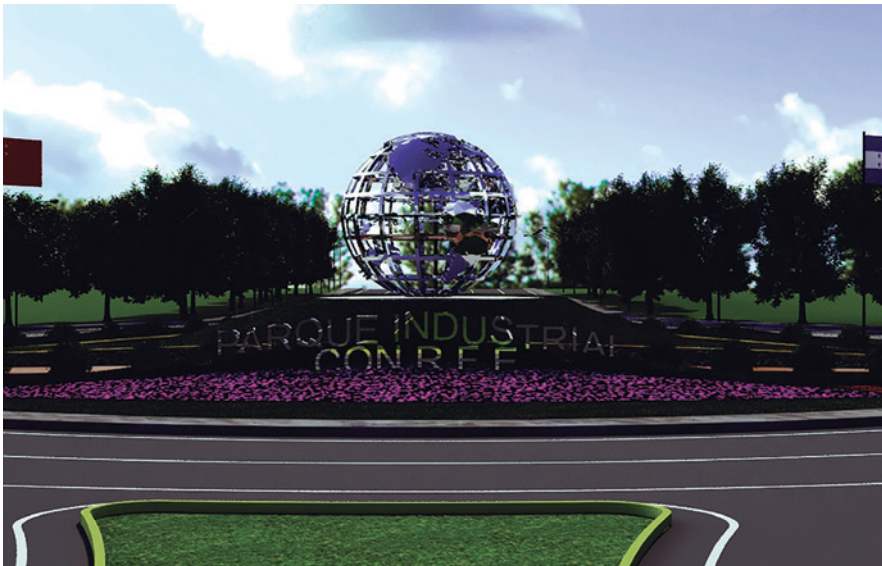

Actualmente se desarrolla la primera etapa de construcción que acoge dos naves industriales de 400 mil 800 m², un parque PYME con 36 naves industriales de 300, 600 y 1,200 m², junto a la elaboración de un centro de comercial y de servicios. En este momento este proyecto cuenta con una inversión de \$14.6 millones de pesos para construcción de la glorieta monumental, modernización de carretera federal, la implementación del programa de fomento industrial, plan de negocios, proyecto de saneamiento, estudio de mecánica de suelos y cálculo estructural. Igualmente, se han promovido relaciones exteriores para el comercio e inversión con países sudamericanos como Uruguay, por intermediación de la Secretaría de Economía en cabeza de Rosa Elena Lozano Vázquez.



El ámbito empresarial es un rubro de suma importancia que cuenta con el foco de atención de Carlos Joaquín González, gobernador del estado de Quintana Roo, quien durante los últimos meses ha trabajado junto con su gabinete para impulsar espacios productivos con miras a la generación de beneficios sociales para su región. Su labor ha enfatizado la socialización de políticas públicas para impulsar el desarrollo económico y la inversión a partir de la construcción del Parque Industrial de Quintana Roo con Recinto Estratégico Fiscalizado.

En el año en curso, el gobernador Carlos Joaquín ha enablado múltiples encuentros con empresarios del Estado y la ciudadanía en general, con quienes ha trabajado para dar claridad sobre las finanzas públicas, el impulso a las actividades económicas y de inversión, además de la justicia y el combate contra la corrupción, acciones con las que fortalecerá la zona sur del Estado.

Tal vez la más importante tiene que ver con la construcción del Parque Industrial de Quintana Roo con Recinto Fiscalizado, con el cual se busca mejorar la inversión en el Estado, la competitividad empresarial y la diversificación económica. Su construcción se dividirá en 4 etapas en un terreno de 300 hectáreas y un Recinto Fiscalizado Estratégico aprobado por la Secretaría de Hacienda y Crédito Público (SCHP) para mejorar el ingreso y salida de mercancía del país.

La primera etapa de construcción del Parque Industrial de Quintana Roo con Recinto Fiscalizado contará con una inversión de \$14.6 millones de pesos para la construcción de la glorieta monumental y la adecuación de la carretera de ingreso. Seguidamente tendrá dos naves industriales de 400.800 m², un parque PYME con 36 naves industriales de 300, 600 y 1,200 m², y tres etapas más de construcción.



**TODOS NUESTROS CLIENTES HAN
INCREMENTADO SUSTANCIALMENTE SUS VENTAS**

**INFORMES
52 45 82 54 EXT. 101**

**EL CRECIMIENTO EMPRESARIAL REQUIERE DE UNA
ADECUADA FORMACIÓN, ALINEÁNDOSE A LAS
NUEVAS NECESIDADES DEL MERCADO.**

Siendo realistas todo comienza y termina con la excelente calidad de atención al servicio que se le brinda al cliente. Una vez asumiendo este principio, se consigue el éxito comercial.

Considerando que el cliente totalmente satisfecho es el objetivo de todos los negocios, hoy en día las empresas buscan impartir capacitación profesional a sus colaboradores, desde la producción, distribución, ventas, hasta campañas de posventa, retención y

fidelización de clientes, empleando el neuromarketing como herramienta básica en los procesos de: **Recepción, Presentación, Negociación, Cierre, Entrega, Seguimiento y Prospección.**

La capacitación que imparte Forma de Vida® cuenta con el sustento científico, basado en la neurociencia, ofreciendo de forma precisa a los colaboradores de las empresas, el adecuado desarrollo de talentos, habilidades, competencias y destrezas mentales, simultáneamente descubriendo en ellos aptitudes que favorezcan a la empresa, mejorando la actitud con el cliente interno y externo, a fin de guiarlos correctamente a través del coaching empresarial para garantizar el alcance de sus objetivos.



MADE. Raúl Miranda Rodríguez
raulmiranda@formadevida.com.mx
Tel. 5245 8254 ext. 101

Blvd. Magnocentro # 13 Edificio Alterna P.H. 1206
Interlomas, San Fernando, Huixquilucan,
Estado de México.

info@formadevida.com.mx
www.formadevida.com.mx

La enseñanza requiere de gran especialización al momento de ser impartida, más aún cuando existen requerimientos específicos por parte de la empresa, con temas relevantes basados en la Neurociencia, es por eso que Forma de Vida® cuenta con facilitadores profesionistas, altamente calificados y certificados por diferentes universidades, organismos, instituciones y secretarías como es el caso para la impartición de cursos del capital humano de manera presencial-grupal, otorgado por el consejo Nacional de Normalización y Certificación de Competencias Laborales (CONOCER), avalado por la SEP. Todos ellos además llevan a cabo una actividad laboral en diferentes empresas, que les permite conocer el comportamiento real del mercado, siendo exitosos en su área y ocupando siempre los primeros 5 lugares en ventas a nivel Nacional.

ENTREVISTA A

EDUARDO LIMÓN

“ESTAMOS TRABAJANDO MUCHO EN LO QUE TIENE QUE VER CON EL APOYAR LA IDEA DE CONVERTIR AL LIBRO EN UN OBJETO ACCESIBLE”

Por: Dulce María Ramón

Un cambio importante que de manera inmediata inició al comienzo del año 2019, fue la renovación de la dirección y la manera de trabajar en el Fondo de Cultura Económica, el cual es dirigido por el escritor Paco Ignacio Taibo II. Donde uno de los principales objetivos es que la FCE, sea una editorial popular e incluyente al servicio de los lectores.

“Es la primera vez que un presidente de la República coloca al libro entre sus prioridades para atender a la población” “No publicaremos más libros que sólo sirven de adorno en oficinas; los llevaremos hasta la última rancharía y a precios bajos”, fueron las declaraciones de Paco Ignacio Taibo II, ya como encargado del despacho de la dirección del FCE. Además, ha asegurado a distintos medios de comunicación que su misión es ponerse al servicio de las grandes mayorías de lectores y de posibles lectores, pues reconoce existen “carencias, debilidades y problemas que impiden que la república de los lectores crezca”.

Por otro lado, los vínculos de comunicación con Escuelas Normales son fundamentales (rurales y en ciudades) ya que se consideran un paso importante donde su objetivo es transmitir a los futuros maestros que son ellos el vínculo directo entre la lectura y sus alumnos y por tal motivo es importante que exista el gusto por la lectura de parte de los próximos maestros normalistas.

Por la gran importancia de lo que significa a nivel nacional los cambios en el Fondo de Cultura Económica entrevistamos al escritor Eduardo Limón quien es parte del equipo de comunicación en el Fondo de Cultura Económica.

¿Cómo pretende captar el Fondo de Cultura Económica a nuevos lectores en México?

Encabezando una campaña muy fuerte. Paco Ignacio II, Gerente editorial del Fondo de Cultura Económica, le ha llamado la campaña de choque, que implica visitar cada vez que es posible –que siempre es posible- toda clase de comunidades y rincones del país. Estamos acudiendo a todos los espacios posibles para generar la labor de fomento a la lectura. Por otra parte, tenemos las llamadas rutas del Libro bus (las unidades llevan libros a precio accesible a la sociedad, desde 10 hasta 30 pesos).



¿La estrategia de que los libros tengan un costo accesible ha funcionado para generar interés en la lectura?

Nosotros estamos trabajando mucho en lo que tiene que ver con el apoyar la idea de convertir al libro en un objeto accesible. Tenemos la referencia de que muchos jóvenes que ahora son buenos lectores, lo fueron en principio a que tuvieron la posibilidad de acercarse a un libro vía el precio y esa es una de las estrategias que estamos implementado dentro del FCE.

Por ejemplo, se presentó con mucho éxito la colección **Vientos del Pueblo** que va enfocada a convertir el libro en algo muy accesible para todos. Una serie económica “con tirajes supermasivos”, con costos de entre los 12 y los 20 pesos, la cual tiene géneros como novela policiaca y ciencia ficción, pero también de no ficción. Estamos hablando de muy buenos títulos, de muy buena calidad, escritos por grandes plumas que va a apoyar mucho la labor de divulgación en todos los sectores. Hay textos que pueden resultar muy entretenidos para los primeros lectores como Rikki-Tikki-Tavi de Rudyard Kipling, y esto significa que los padres puedan adquirirlo para que sus hijos lo lean en camino a algún lado o lo compartan en la escuela. Para habituarse y acompañar los espacios propios con lecturas de buena calidad.

¿Qué tipo de campañas para acercarse a los lectores está usando el FCE?

La acción central va dirigida de manera muy dinámica a la población en directo. Pero si se está haciendo una campaña muy importante a través de las redes sociales, donde se tiene contenido de manera frecuente. Pero en el caso hablando de la estrategia central, es llegar a las personas de manera directa. Porque hay que recordar que en México no todos están conectados a las redes y no todos tiene acceso al Internet, por ello parte de la logística tiene que ver con acercarse directamente a la gente y poner los libros al alcance de su mano.

Estamos trabajando para llegar a la mayor parte de México y te puedo decir, que tenemos como la más grande de las ambiciones de llegar a todas las regiones del país. Queremos hacer del FCE algo muy cercano a la población.

El fomento a la lectura en los niños y jóvenes lectores, también es responsabilidad de otras instancias, para que se logren los objetivos que tienen que ver con la cultura ¿cierto?

Sí, se unen otras instancias para que vayan viendo este tema referente a la falta de interés. Porque si sabemos que hay sectores de la población no está habituado a la lectura. También como parte de la estrategia de acercar a los niños y jóvenes la Secretaría de Educación Pública, está instrumentando desde su propio ramo de responsabilidad, su propia frontera y las estrategias necesarias para que se genere un hábito lector. Es una zona muy importante, ya no solo con lo que tiene que ver con el fomento a la lectura sino con el perfil cultural, donde la cultura sea cercana a todos.

Decidieron estar más cerca de todos los lectores por medio de un programa semanal, ¿De qué se trata?

Es un programa que se llama **Desde el Fondo**, se transmite todos los miércoles por las distintas redes sociales a las ocho de la noche. Ahí informamos todos los proyectos inmediatos del FCE, lo conduce Paco Ignacio Taibo II y cuando el por motivos de trabajo se ausenta pues un servidor está ante las cámaras.



EDUARDO LIMÓN

Periodista especializado en cultura. Ha escrito para Nexos, Rolling Stone y La Revista de la Universidad de México, entre otros medios. Ha conducido el programa “Triángulo de Letras” para Canal 22. Actualmente colabora en Ibero Radio, RMX, Excélsior TV y El Heraldo TV. Recibió el Premio Nacional de Locución en 2011 y en 2014 su cuento “El camello de las dos jorobas” ganó el segundo lugar en el Premio Internacional de Libro Animado Interactivo en Español, convocado por Conaculta. Es autor de “Historias Verdes. Conversaciones sobre la mariguana” (2018. Ediciones B, Penguin Random House).

SOLUCIONES FINANCIERAS DE CALIDAD



Con más de 11 años de experiencia como sociedad financiera regulada por la Comisión Nacional Bancaria y de Valores (CNBV), Acción y Evolución S.A. de C.V. ha trabajado para ofrecer un amplio catálogo de servicios financieros competitivos y accesibles para la sociedad mexicana.

El trabajo de esta entidad se ha caracterizado por el compromiso con la Ley de Ahorro y Crédito Popular, que tiene como objetivo proteger los depósitos y velar por los intereses de los ahorradores, además de promover el desarrollo del sector mediante la regulación de calidad en los servicios.

Siempre se ha buscado que cada producto financiero ofrecido cumpla con aspectos de agilidad, innovación y vanguardia, para que, en conjunto con la asesoría altamente calificada se pueda generar un crecimiento financiero sostenido en el ámbito personal, familiar y empresarial. Cada servicio es importante en la búsqueda del liderazgo nacional en soluciones económicas para las pequeñas y medianas empresas, mediante procesos integrales que garanticen el desarrollo comercial de cada cliente.

AHORRO

- ✔ **Mi Kids Real:** Enseñar a ahorrar jugando, mientras cuidas su patrimonio y mantienes un promedio mensual para ganar rendimientos.
- ✔ **Mi Ahorro Real:** Cuenta de ahorros segura y disponible cuando lo necesites.
- ✔ **Mi Ahorro Empresarial:** Genera rendimientos diarios con un mínimo saldo promedio gracias a este servicio empresarial

CRÉDITO

- ✔ **Nómina Real Plus:** Para satisfacer necesidades económicas emergentes, consumo o crecimiento patrimonial.
- ✔ **Mi Crédito Real:** Crédito de apoyo familiar y personal de personas físicas o empresariales.
- ✔ **Crédito Real Solidario:** Créditos Grupales para actividades productivas, comerciales y de servicios que permite resolver necesidades de activos fijos o de capital de trabajo.

PROTECCIÓN AMBIENTAL PARA EL DESARROLLO INMOBILIARIO

“Ellos son los que viven en esta zona, saben cuáles son los impactos negativos que se están generando, para que nos ayuden a establecer todas estas medidas de mitigación” expresó la funcionaria Claudia Sheinbaum ante un cercano encuentro con las comunidades para evaluar los impactos del proyecto.



El desarrollo de proyectos de construcción requiere de permisos ambientales y urbanísticos adecuados para iniciar labores de cimentación y que estas lleguen a buen puerto. Esta cuestión le jugó un imprevisto a la compañía que lideraba los trabajos del complejo Mítikah, un ambicioso plan inmobiliario que concebía la edificación de múltiples torres habitacionales, sin embargo, su avance ha estado bajo constante observación del gobierno de la Ciudad de México.

El proyecto inmobiliario Mítikah que se desarrolla en la colonia de Xoco de la Alcaldía de Benito Juárez en su primera etapa estuvo conformado por la construcción de una torre habitacional de 23 niveles y un hospital, que de acuerdo con el medio digital El Economista, el primero ya se encuentra habitado y el segundo en operación. Adicional a esto, también se incluye la Torre Mítikah de 65 pisos, la Torre Churubusco con 35, un centro comercial de cinco pisos y una torre de consultorios de 10, las cuáles alcanzan el 50% de avances.

Sin embargo, acciones que para los habitantes de la región representaba una afectación directa del medio ambiente despertó su indignación y puso al proyecto en la mira de múltiples entidades de la Ciudad de México que evaluaron su situación legal. Con el llamado de las comunidades se conoció que la compañía había talado más de 56 árboles para llevar a cabo la construcción de un deprimido vehicular, acción que tanto para la Secretaría del Medio Ambiente de la Ciudad de México y la Jefa de Gobierno Claudia Sheinbaum, no se tenía autorización.

De manera similar las autoridades encontraron irregularidades en el otorgamiento de permisos por parte de pasadas administraciones. Adicional a esto, la Secretaría de Desarrollo Urbano y Vivienda resaltó luego de un análisis, que en cuestión de agua y movilidad no se tenían las medidas suficientes para mitigar las afectaciones.

Ante toda esta situación, Claudia Sheinbaum aseguró que la fase dos del proyecto no tiene las autorizaciones necesarias y que se están evaluando las multas pertinentes. La funcionaria agregó que su administración está a favor del desarrollo, pero este debe hacerse dentro de los términos legales.

ADQUIERA SU VIVIENDA A LOS MEJORES PRECIOS

Al igual que muchos sectores del país, la industria inmobiliaria representa un gran valor de crecimiento económico a nivel nacional. Actualmente, la demanda de vivienda es estable debido a que cerca de 31 millones de habitantes en edad laboral planean adquirir una casa propia, uno de los canales más utilizados para poder cumplir este sueño tiene que ver con las plataformas digitales.



¿A qué se debe esta relación? Cada vez son más las personas que nacen y crecen con acceso a internet, por lo que desarrollan una mejor cercanía con el uso de herramientas tecnológicas. Cerca del 76% de la población usa herramientas digitales y más de 42 millones de búsquedas en internet son sobre vivienda.

Grupo Losa Inmobiliaria cumple con las expectativas y necesidades del mercado local, ofreciendo a la venta viviendas económicas por debajo del valor de avalúo, rehabilitadas o en las condiciones en que se encuentren y con descuentos especiales.

Se tiene a disposición inmuebles que van desde los 250 mil hasta los 500 mil aproximadamente, además se brinda la asesoría y trámite sin costo para cualquier tipo de crédito hipotecario, de esta manera Grupo Losa Inmobiliaria ayuda a adquirir la propiedad que se desee y que vaya de acuerdo al bolsillo de cada cliente.



Por esta razón se ofrece un servicio profesional y personalizado en la búsqueda de la vivienda ideal para cada familia mexicana, acompañados de valores como el respeto, el compromiso y la responsabilidad, esta inmobiliaria busca asesorar de forma adecuada y acompañar el proceso de adquirir casa propia a todos sus clientes y que de esta forma encuentren el inmueble que se adapte a sus necesidades.

Así mismo se generan espacios para inversionistas y nuevos asesores que deseen convertirse en aliados dentro del sector inmobiliario en la región.

En Grupo Losa Inmobiliaria podrá encontrar las mejores oportunidades para que adquiera la vivienda que siempre soñó.



Dirección: Blvd. Emiliano Zapata 3125 Local 1BO Col. Lomas del Boulevard Culiacán, Sinaloa, México
Teléfono: (667)750-8700 - 01 800 8908803
E-mail: contacto@grupolosa.com.mx
www.grupolosa.com.mx

FORTALECIMIENTO EMPRESARIAL MEXICANO

Nuestro país se caracteriza por el trabajo constante para lograr un crecimiento empresarial óptimo. Sin embargo, en algunos casos esta tendencia se ve afectada por factores externos como la inversión extranjera o el panorama político económico global. Un ejemplo puntual es la disputa comercial entre gigantes como Estados Unidos y China ha generado múltiples reacciones en el mundo, afectando o beneficiando el comercio de algunas regiones. En nuestro caso particular, a pesar de tener una relación tensa con el presidente Trump, la situación ha sido positiva debido a los buenos niveles de competitividad respecto a otros países de la región.

Son varios los puntos por los que se genera este desacuerdo entre los dos líderes comerciales. Según el presidente Donald Trump, el sistema judicial de China resulta ser parcializado en cuanto a la propiedad intelectual, favoreciendo a empresas asiáticas. Luego el país norteamericano también asegura que el sistema que favorece a empresas estatales de manera injusta, debido a que ofrece subsidios demasiado económicos para el comercio. Esta acción ha fortalecido la competitividad de las empresas en el extranjero, permitiendo que ingresen al sector aeroespacial o de la fabricación de vehículos. Finalmente, el aumento de la producción “made in china” significa un cuestionamiento del liderazgo estadounidense.

A partir de esto, ambos países han generado múltiples aumentos de las tarifas arancelarias lo que ha generado el traslado de empresas para evitar que estas alteraciones afecten su competitividad. De acuerdo a informes generados por entidades como la Organización de las Naciones Unidas (ONU), países como México se han beneficiado de forma significativa generando ganancias en exportaciones que alcanzan los US\$26.000 millones.

Nuestro país se posiciona como el noveno en cuestión de exportaciones a nivel mundial, y debido a este conflicto las cifras de exportaciones e importaciones en el primer bimestre del 2019 ascendieron a los US\$ 97 millones de dólares. Esto ha significado un aumento del 3.4% en el intercambio comercial, fortaleciendo en el papel, las alianzas comerciales entre EE.UU y México en un 15%.



TU META NUESTRO RETO

Las empresas mexicanas han generado amplias posibilidades de crecimiento para el país. Sin embargo, en ocasiones resulta necesaria la elaboración de planes financieros para realizar acciones que abran las puertas hacia el aumento en la productividad de su negocio. Frente a esta situación nace IRM LEASING, cuyo compromiso principal es apoyar al empresariado nacional, ofreciendo un amplio catálogo de esquemas, productos y servicios financieros para mejorar el rendimiento de los beneficios.

Estamos dedicados a la elaboración de esquemas de arrendamiento puro (leasing), para que su empresa alcance niveles positivos de valoración sin tener que preocuparse por el flujo de efectivo gracias a la renta de bienes productivos.

Cada servicio de modernización tecnológica y capacidad de trabajo se ha realizado de la mano de valores como la honestidad, el compromiso y la confiabilidad de sus asesores, quienes le otorgarán un acompañamiento integral en cada momento, asegurando que sus necesidades sean resueltas de forma adecuada.

Gracias a su equipo de trabajo de profesionales altamente capacitados se han consolidado los mejores servicios financieros, con los que IRM LEASING ha sido un actor fundamental para alcanzar el éxito de muchos clientes en las regiones de Occidente, Bajío, Noreste y Zonas Turísticas, asegurando el crecimiento empresarial sostenido de sectores como Salud, Alimentos y Bebidas, Turismo y Hotelería, Exportadoras y Maquiladoras, Industria Automotriz, Transporte de Carga y Arrendamiento Inmobiliario.

PRODUCTO

El producto que ofrece IRM LEASING al mercado de empresas y personas físicas con actividad empresarial está en 5 modalidades:

Arrendamiento Puro simple

Esta operación le permite a la empresa elegir el bien directamente con el proveedor de su elección y al finalizar el plazo devolverlo para sustituirlo.

Arrendamiento Puro con Anticipos

Apoya a la empresa para darle anticipos a su proveedor, cuando el bien a financiarse requiera ser fabricado, construido o importado antes de recibirlo.

Arrendamiento Puro con Opción de Compra

Esta operación le permite a la empresa elegir el bien directamente con el proveedor de su elección, así mismo conocer el valor de compra del bien al final del arrendamiento.

Sale & Lease Back

Bajo este esquema la empresa recupera el capital de trabajo que invirtió en la compra de equipos nuevos (no más de dieciocho meses de haber sido adquiridos para maquinaria y para equipo de tecnología 3 meses).

Arrendamiento Inmobiliario

Toda empresa requiere de inmuebles para su operación, desde un Show Room, hasta una Nave Industrial. Nosotros ofrecemos arrendamiento puro inmobiliario, hasta por 7 años para desarrollar y detonar todas las bondades fiscales y financieras, bajo un esquema financiero diferente al del mercado.



CONTACTO:

Dirección: La Rioja 2914 interior 42, Col. Providencia CP 44630
☎ 01 (33) 2303-9260 / 61 ✉ contacto@irmleasing.com

www.irmleasing.com



EMPRESAS ESPAÑOLAS

JUNTO CON LA SECRETARÍA DE TRABAJO Y PREVISIÓN SOCIAL (STPS) POR UN MEJOR FUTURO PARA JÓVENES MEXICANOS

Por: Dulce María Ramón

Son más de 650 empresas adscritas a la Cámara Española de Comercio (CAMESCOM) que participarán en este programa, incluyendo a las Delegaciones Querétaro – Bajío y Quintana Roo que expusieron su compromiso y cooperación con los proyectos instaurados por la Secretaría del Trabajo y Previsión Social (STPS). La CAMESCOM desarrollará por medio de la firma de un convenio de colaboración, la inscripción de las empresas asociadas para que se incluyan en el programa **Jóvenes Construyendo el Futuro.**

La firma de dicha colaboración englobará esfuerzos por parte de las empresas mexicanas que tienen capital español a los innovadores programas y planes del Gobierno de Andrés Manuel López Obrador, apoyando el acrecentamiento y bienestar de los jóvenes en México que buscan adquirir su primer trabajo.

Se contará también, con la creación de enlaces y acuerdos de coordinación entre la Cámara y la Secretaría del Trabajo y Previsión Social, sin dejar atrás el tema del desarrollo efectivo del programa y el intercambio de prácticas y valoración de los casos de éxito. Es importante señalar que las empresas que fungirán como tutores no tendrán la obligación a contratar a los jóvenes al culminar el programa. También, existirá una evaluación mensual por parte del aprendiz y de los tutores, con la finalidad de mantener y monitorear la calidad del programa durante su desarrollo.

CAMESCOM ratifica con este tipo de importantes convenios, su compromiso para continuar con la cordial y profesional relación con el Gobierno del presidente Andrés Manuel López Obrador. En diálogo con Joana Torrents, Directora General de la Cámara Española de Comercio, conocemos más detalles sobre uno de los proyectos más importantes del actual mandatario nacional, y las implicaciones que esperan generar en la juventud mexicana.

1. ¿Por qué La Cámara Española de Comercio (Camescom) y sus más de 650 grupos empresariales asociados, decidió unirse al programa ‘Jóvenes Construyendo el Futuro’ instaurado por la Secretaría del Trabajo y Previsión Social (STPS)?

Desde su fundación hace 129 años, la Cámara Española de Comercio ha tenido como objetivo principal fortalecer las relaciones económicas, empresariales y sociales entre España y México, fomentando las inversiones y el intercambio comercial entre ambos países y, una de las formas de lograrlo es manteniendo un firme compromiso con el desarrollo de nuevo talento mexicano, coadyuvando al crecimiento del país a través de la colaboración e impulso con este tipo de programas.

Por otro lado, impulsará el desarrollo efectivo del programa y el intercambio de mejores prácticas e identificación de casos de éxito. La Cámara quiere ser el enlace entre las empresas de capital español que deseen participar del programa y la Secretaría para que este, tenga un efecto multiplicador en su resultado.

Queremos enfatizar en que la inversión española en México es una inversión madura, en la que encontramos grandes capitales, pero también empresas pymes. De sectores muy diversos y que forman parte del mapa empresarial mexicano. Más de 6,200 empresas en México están participadas en capital español, y estas, reinvierten la mayor parte de sus utilidades en México. Es, por lo tanto, una inversión con vocación de permanencia. Nuestra adhesión al programa es solamente una muestra más del compromiso que, como empresas de capital extranjero, tenemos con el país. Y creemos que este tipo de programas sociales, vienen a mejorar las capacidades de los jóvenes que son el talento que estará, también en las empresas de capital español, de aquí en adelante.

2. ¿Por el compromiso que ustedes demuestran al haber firmado este convenio, es porque creen que los jóvenes de México requieren de una buena capacitación a nivel empresarial para poder tener un futuro profesional

El 99% del empleo generado por las empresas mexicanas participadas de capital español, son empleos locales. Estas empresas, actualmente generan 350,000 puestos de trabajo directos y hasta 1 millón indirectos. Para nosotros, la preparación de los jóvenes en México es fundamental.

Además, reconocemos el gran valor que tiene la preparación teórica que reciben estos jóvenes. Sin embargo, consideramos igual de imprescindible el complemento práctico que supone la incorporación a este programa y que dará a muchos jóvenes, la oportunidad de incorporarse de forma permanente al mundo laboral.

3. ¿Cuál es el papel fundamental (práctico) de ustedes entre las empresas y los jóvenes interesados en este programa del Gobierno Federal?

Además de la Ciudad de México, la Cámara cuenta con Delegaciones en Querétaro, Quintana Roo y Nuevo León. A través de estas delegaciones, se organizaron diversos talleres que se impartieron en colaboración con la Secretaría del Trabajo y Previsión Social, con la finalidad de orientar a las empresas asociadas participantes en materia de inscripción a la plataforma del programa, obtención de folios, publicación de vacantes, requisitos para fungir como tutores, las bases para inscribirse y un seguimiento con evaluaciones mensuales para los aprendices.

Nuestro papel recae en ayudar a las empresas interesadas a facilitar y alentar la inscripción al programa. De igual forma, buscamos resaltar los beneficios que las empresas inscritas sumarán a sus corporaciones, siendo empresas socialmente responsables y comprometidas con el desarrollo del país y la juventud.

4. ¿Cuáles son los resultados que ustedes esperan con este programa?

Se tiene previsto beneficiar alrededor de 2,300 jóvenes, brindándoles experiencia a través de un primer acercamiento laboral. Además, buscamos alentar la participación del mayor número posible de empresas asociadas a la Cámara.

Queremos destacar, que a través de los programas de Responsabilidad Social Corporativa de las empresas participadas en capital español que se encuentran actualmente en México, durante los últimos 15 años, más de 350 mil jóvenes han sido becados para continuar sus estudios. Esto equivale a entregar 64 becas por día, reiterando así, el compromiso con los jóvenes y la sociedad mexicana.

¿CÓMO PUEDO TOMAR MEJORES DECISIONES EN LA EMPRESA?

LOS CONFLICTOS Y NUESTRO NIVEL DE CONCIENCIA

Cuando defendemos nuestra razón como si fuera nuestro territorio

Dr. José de Jesús Mora Ocaranza

El conflicto representa un arma de dos filos que está presente en las relaciones humanas y sus extensiones en todo el orbe. El conflicto se ha considerado como parte de la esencia humana ya que opera a través de la natural línea de la dualidad y toda la escala de matices existentes entre cada extremo. A lo justo, siempre se le contrastará con lo injusto, a lo bueno con lo malo, a lo funcional con lo inútil, a lo organizado con lo desorganizado y todo el universal etcétera.

El conflicto representa la reacción de desacuerdo que una persona o grupo de personas manifiesta en relación con un asunto de interés común. Además de las personas se requiere de un detonante que haga evidente el desacuerdo.



Generalmente los conflictos son interrelacionales, es decir, se producen por el choque constitucional de distintas configuraciones de los modelos mentales perteneciente a cada parte: A la existencia de un asunto común le sigue un filtrado, un significado y una conclusión. Posteriormente ante la manifestación externa del producto de estas ecuaciones de conducta contenidas en cada modelo mental, le sigue la aversión al contraste con los resultados de los demás. La máxima de “cada cabeza es un mundo” se hace presente en una red de resultados que tienden a ser diferenciados y en ocasiones antagonicos.

Derivado de un mecanismo de defensa racional (defensa de la razón), el cuál se comporta igual que un elemental instinto de protección territorial, solo que este proyectado por nuestro raciocinio, tiene como efecto que esta aversión a las visiones ajenas se convierta en una especie de necesidad de defender “nuestra razón y nuestra verdad”, de tal manera que tratamos de imponer al otro los fundamentos de nuestros modelos completos. Inconscientemente deseamos “cambiar el mundo” para que este se comporte como nosotros consideramos que es lo correcto.



En el momento en donde 2, 3, 4...x personas actúan de la misma manera en relación a un objeto común se presentan distintos niveles de reacciones. Cuando la reacción se presenta en un plano colectivo, resulta muy curioso observar como las personas se van alineando con sus pares, formando dos grupos antagónicos en donde se ubican los criterios más opuestos y en el medio aparecerán los moderados.

La mayor parte de los diferendos se encuentran en las formas en que nos abandonamos a una percepción automática y condicionada por nuestra propia historia, es por ello que en una gran medida se sustentan en creencias. Es decir que, en la realidad, al momento de presentarse estas diferencias que redundan en una confrontación, no existe una afectación real de ningún tipo, ni física, ni mental ni espiritual. Sin embargo, de forma automática, decidimos concluir que no es así y que si existe una afectación y se desencadena una serie de acciones consecuentes que si tienen como característica una reacción de defensa.



Es entonces que, si pudiésemos tener la habilidad de ubicarnos en el punto de origen y ser observadores serenos y ecuanímenes de la totalidad de cuanto está aconteciendo en nosotros mismos bajo el funcionamiento de nuestros modelos mentales y como se está produciendo cada emoción y el alineamiento integral de nuestros valores personales y como el conjunto de todo esto nos impulsa a llegar a una conclusión anticipada, podríamos ser capaces de profundizar en esos impulsores y con ello tomar decisiones en dominio de nuestra congruencia y de cuyos efectos nos apropiemos, es decir, hacernos responsables plenos de los efectos que generan las decisiones que tomamos.

Este paso que parece muy simple, en realidad lo es pues implica detonar en nosotros mismos una expansión de posibilidades que inicia con la pregunta ¿Y si el otro o los otros tuvieran razón? Y continuado con esa capacidad de observar ecuanímenemente y aceptar los principios de realidad tal y cual es. A esto le denominamos “incrementar nuestro nivel de conciencia” y para hacerlo necesitamos ubicarnos “aquí y ahora”, en el preciso instante en que lees estas letras, en donde puedes tomar la decisión, con efectos inmediatos, de expandirte a través de la atención plena, lo que implica desmenuzar este momento a través de un enfoque impecable. Esto representa el siguiente paso después de la revolución que significó el concepto de inteligencia Emocional.

Es el momento de darle la vuelta al estrés, bajarle rayas a los diferendos y tomar mejores decisiones en beneficio de nosotros mismos, nuestros hijos, nuestras empresas, nuestra sociedad, nuestro país y nuestro mundo.

Para conocer más sobre la aplicación de este tema en la resolución de conflictos en tu empresa puedes contactarnos.

Heranza[®]
CONSULTORES

Mar Amarillo 1484, Lomas del Country, Guadalajara, Jalisco, México
333 854 0001
contacto@heranza.com
www.heranza.com

**FAMILY BUSINESS. FISCAL. LEGAL EMPRESARIAL. AUDITORÍA.
PRECIOS DE TRANSFERENCIA**



Universidad UniverMilenium

Somos la Universidad UniverMilenium, una institución de educación superior que cuenta con varias décadas de experiencia en la implementación de programas educativos de calidad, adecuado para que jóvenes hombres y mujeres puedan alcanzar sus sueños y metas. Nuestros planes de estudio buscan mejorar las capacidades de cada individuo, resaltando y potenciando los aspectos positivos de cada uno para la construcción de un mejor futuro.

COMPROMETIDOS CON LA ENSEÑANZA

Actualmente contamos con más de 15.000 egresados que están cumpliendo sus objetivos gracias a los planes de estudio de primer nivel que fomentan el nacimiento de profesionales caracterizados por su competitividad tanto académica como laboral, sus capacidades indagadoras, reflexivas e innovadoras enfocadas en la protección de la dignidad humana y del medio ambiente.



La experiencia y el trabajo de calidad de nuestros docentes nos ha posicionado como una de las mejores universidades del Estado de México, trabajando día a día en la formación de profesionales con valores integrales que mejoren el futuro del país.



Tenemos nuestras puertas permanentemente abiertas a la Generación Univer: una generación compuesta por la diversidad y que trabaja con la inclusión, el respeto, la solidaridad, el emprendimiento y el compromiso por la disminución de brechas sociales, laborales y de conocimiento que aquejan a México.

La educación es un proceso importante que marca el desarrollo y transformación de cada persona, por eso hacemos nuestro trabajo con valores como la honestidad, la ética, el respeto, la integridad, la justicia, la responsabilidad y sobre todo la libertad, transmitiendo saberes que fortalecen la comprensión de la humanidad, sus problemáticas sociales, culturales y ambientales, para que a partir de la interpretación y el análisis puedan generar las soluciones que mejoren el bienestar de los mexicanos.

Actualmente contamos con más de 9 planteles en los que buscamos estar más cerca de ti, trabajando en regiones como Toluca, Nezahualcóyotl, Ixtapaluca, Ecatepec, Pantitlán, Cuautitlán y Chalco. En total son más de 20,000 metros, 130 aulas y 30 laboratorios de diferentes especialidades, en donde los mejores docentes serán la guía que forme el liderazgo que requiere cada estudiante para afrontar, entender y brindar soluciones a las problemáticas sociales, es decir, preparación para la vida real.



Nuestros planes académicos buscan la formación de excelencia a partir de **20 licenciaturas, 6 maestrías y 3 especialidades** de la mejor calidad, las cuales se complementan una estrategia E-Learning de educación virtual para ofrecer una atención continua y particular. Con todo esto nos hemos posicionado como una de las universidades más reconocidas del Estado de México gracias a nuestro compromiso social, nuestra amplia oferta académica y el desarrollo de profesionales que aporten de manera dedicada al desarrollo del país.

LICENCIATURAS

- **Ciencias sociales y administrativas:** 10 programas de licenciatura en administración de empresas, ciencias políticas y gestión pública, comercio internacional y aduanas, comunicación, contaduría y finanzas, criminología, derecho, gastronomía, mercadotecnia y seguridad pública.
- **Ciencias de la salud:** licenciaturas en enfermería, en nutrición, psicología, químico farmacéutico biólogo, terapia física y de profesional asociado en radiología e imagen.
- **Artes y humanidades:** licenciatura en diseño gráfico y licenciatura en pedagogía.
- **Ingenierías:** ingeniería en sistemas computacionales, ingeniería industrial.

MAESTRÍAS

- Programas en administración de negocios, habilidades directivas, procuración de justicia y derecho penal, profesionalización de la práctica docente, psicología organizacional y perspectiva de género aplicada a los procesos jurídicos y de gestión pública.

ESPECIALIDADES

- Los mejores planes de estudio en derecho penal, impuestos y perspectiva de género aplicada a los procesos jurídicos y de gestión pública.



Criminología



Derecho



Comercio Internacional



Pedagogía

PLANTELES

- Plantel Cuatitlán
- Plantel Pantitlán
- Plantel Ciudad de la Salud
- Plantel Nezahualcóyotl
- Plantel Hidalgo
- Plantel Rectoría
- Plantel Ixtapaluca
- Plantel Ecatepec
- Plantel Chalco

Más Información:

01800UNIVERM (01-800-8648376)
www.univermilenium.edu.mx



EL IMPULSO A EMPRENDEDORES Y MIPYMES ES FUNDAMENTAL PARA EL CRECIMIENTO DEL PAÍS.

Por: Secretaría de Economía



INADEM
INSTITUTO NACIONAL DEL EMPRENDEDOR

Desde el inicio de la administración del Ex-Presidente de la República, Enrique Peña Nieto, el Gobierno de la República puso al emprendimiento y a las micro, pequeñas y medianas empresas (MIPYMES) como eje de la estrategia nacional para dinamizar el crecimiento económico e incrementar la productividad del país.

Con el objetivo de impulsar el desarrollo de este sector, en el 2013 se creó el Instituto Nacional del Emprendedor (INADEM): institución pública especializada en brindar atención y solución a las necesidades de apoyo de emprendedores y MIPYMES en México.

El INADEM ha llevado a cabo acciones diseñadas bajo cuatro líneas estratégicas: habilidades y capacidades; innovación, adopción y desarrollo tecnológico; acceso a financiamiento y articulación de cadenas de valor.

Como primer punto, promueve el desarrollo y fortalecimiento de las habilidades y capacidades empresariales. A través de diversos programas ofrece capacitación y asesoría a los emprendedores y micro, pequeños y medianos empresarios en toda la República Mexicana. El INADEM creó la

Red de Apoyo al Emprendedor, una plataforma de vinculación que pone al alcance de cualquier mexicano todos los apoyos y programas públicos y privados del país para poner una empresa o hacer crecer y consolidar la que ya tiene. Actualmente, cuenta con 184 programas y 596 puntos físicos en todo México.

Como segunda línea de acción, se encuentra la innovación y desarrollo tecnológico, a través de la cual promueve e impulsa el acceso e incorporación de tecnologías de la información y comunicación en las MIPYMES; esto con el objetivo de hacerlas más competitivas en una economía global. El INADEM ha apoyado a más de 232 mil MIPYMES a incorporar tecnologías, ampliando sus oportunidades de crecimiento. Asimismo, fomenta y apoya las iniciativas de innovación y emprendimiento de alto impacto.



Una de las principales barreras a las que se enfrentan los emprendedores y MIPYMES hoy en día, es el acceso al financiamiento, es por ello que es una de las líneas de acción del INADEM. Desde su creación, asumió el reto de crear más y mejores oportunidades de financiamiento que permitan a los emprendedores iniciar o equipar su negocio. Por lo anterior, se han puesto en marcha programas como “Crédito Joven y “Mujer PyME” que otorga créditos a tasas preferenciales. El tema de capital emprendedor, es un área en la que el INADEM ha puesto énfasis, a través de los cuales se impulsa a los emprendedores de alto impacto para que reciban capital y mentoría para el crecimiento de sus negocios. El INADEM formalizó la coinversión en 42 fondos de inversión a través de los cuales se han beneficiado a más de 180 empresas.

Por otro lado, a través del Sistema Nacional de Garantías, se han apoyado más de 507 mil MIPYMES por un monto superior a los 662 mil millones de pesos.

Finalmente, la cuarta línea estratégica es mejorar e impulsar la inserción de las MIPYMES mexicanas en las cadenas de global, lo que contribuye al aumento del contenido nacional de las exportaciones.



Es importante mencionar, que estas líneas estratégicas, tienen un eje transversal que es el impulso a un ambiente propicio para realizar negocios. Es fundamental que las MIPYMES y los emprendedores cuenten con mayores oportunidades de crecimiento y que compitan en un piso parejo. La Secretaría de Economía, a través del INADEM, da un acompañamiento integral a los emprendedores, desde la creación de su empresa hasta la consolidación e internacionalización de la misma.



La Secretaría de Economía a través del INADEM, ha apoyado a más de 4.4 millones de emprendedores y MIPYMES mediante recursos, asesoría, capacitación y vinculación para convertir su idea en un negocio exitoso.

EVERCORE

CASA DE BOLSA

LÍDERES EN ASESORAMIENTO DE INVERSIONES

Evercore Casa de Bolsa se especializa en el diseño y manejo de portafolios de inversión a la medida de las necesidades y objetivos de cada uno de nuestros clientes. Nuestro mercado objetivo está representado por:

- Fondos de Previsión Social (Pensiones, Prima de Antigüedad y Ahorro)
- Compañías de Seguros y Fianzas
- Tesorerías de Empresas
- Persona Físicas de Alto Valor Patrimonial
- Evercore Mercados de Capital

El equipo de Casa de Bolsa cuenta con amplia experiencia en mercados de capitales y deuda en México, con un rol activo tanto en ofertas locales como internacionales.

Evercore Casa de Bolsa es subsidiaria de Evercore Partners

Evercore Partners es una empresa líder en Banca de Inversión, en los Estados Unidos con más de \$1 trillón de dólares en transacciones anunciadas, llevando a cabo las más complejas operaciones de empresas Fortune 500.

Evercore tiene el alcance y la fuerza para proveer un servicio global a los clientes a través de un proceso enfocado y adaptado para satisfacer cada necesidad de inversión. Evercore Partners cuenta con un valor de capitalización de \$3.2 billones de dólares y con \$13 billones de dólares en manejo de activos institucionales y fondos privados con presencia global con 27 oficinas en los EUA, México, Reino Unido, Brasil y Hong Kong.

Visión y Filosofía

- Una Casa de Bolsa Diferente
- Sin Posición de Riesgo Propia
- No existe conflicto de interés
- Enfocada en atender al cliente
- Promoción integrada a Mesa

Equipo integral atendiendo a los clientes. Contacto directo entre clientes institucionales, calificados y sofisticados con las mesas de operación. Se mejora la "intermediación" tradicional entre las mesas y la promoción. Incentivos alineados entre la Casa de Bolsa y el cliente.





Arquitectura Abierta

Proporcionamos acceso a los mejores productos disponibles en el mercado. Selección de productos sin conflicto de interés y basada en las necesidades específicas de cada cliente.

Segmentación Especializada

Mandatos: Permiten brindar un servicio personalizado a nuestros clientes. **Trading:** Fuerte relación con los inversionistas institucionales.

Nuestra Historia

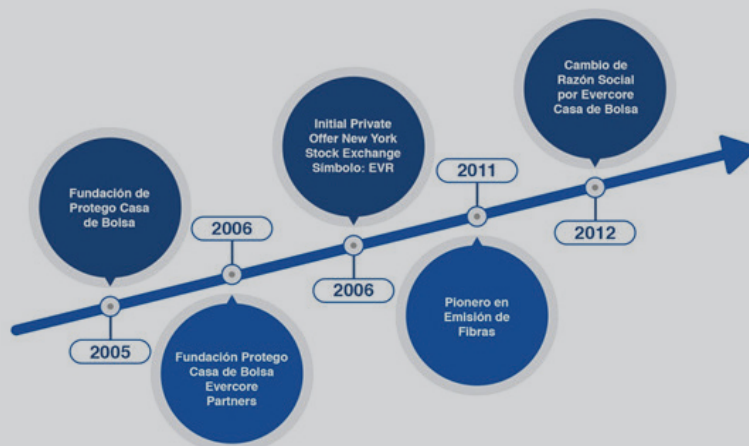

Para el equipo Global Evercore: Hemos sido reconocidos públicamente por el excelente trabajo que ofrecemos a nuestros clientes. Nuestro equipo global de Banca de Inversión fue perfilado en Euromoney por “llegar a las grandes ligas”, tras su reconocimiento de Evercore como el “mejor banco de inversión independiente del mundo” a principios de este año. Por favor, haga clic en el enlace de la historia.

www.euromoney.com/article/b151w4mjnhn5h0/old-fashioned-evercore-makes-it-to-the-major-leagues

Nuestro equipo Equites fue nuevamente reconocido por Institutional Investor como la mejor firma independiente de investigación de valores en los EE. UU., una vez más en el puesto # 3 en comparación con todos nuestros pares. Por favor, consulte www.evercore.com para más información. Evercore Casa de Bolsa ha obtenido un incremento en las notas de largo plazo que le asigna Fitch Ratings de México, pasando en solo dos años de BBB+ a AA en escala nacional, y en las de corto plazo de F2 a F1+ con perspectiva estable.

Estas evaluaciones positivas son el resultado del buen desempeño del negocio, atribuible a diversos factores. Destaca el beneficio derivado del proceso de integración operativa y de gobierno corporativo de Evercore Casa de Bolsa con nuestra matriz Evercore (NYSE: EVR), por el soporte que le otorga formar parte de un consorcio internacional con presencia en los principales centros financieros mundiales, así como recibir inteligencia económica y financiera de primer nivel para la oportuna toma de decisiones.

En su reporte más reciente, Fitch destaca lo siguiente:

“En opinión de Fitch, la integración operativa entre Evercore Casa de Bolsa y Evercore es alta y ha incrementado paulatinamente. En el último año, la subsidiaria mexicana adoptó en mayor medida políticas de su matriz relacionadas con temas de recursos humanos, sistemas, seguridad de la información y auditoría. Ejecutivos globales continúan participando en los órganos de gobierno corporativo de Evercore Casa de Bolsa, quienes también se involucran en la definición de objetivos estratégicos y en temas operativos. Fitch también incorpora en la evaluación de propensión de



soporte la identidad de marca común, el historial de desempeño financiero positivo de Evercore Casa de Bolsa y las repercusiones contenidas de un potencial incumplimiento de la subsidiaria mexicana sobre la reputación de su matriz”

Evercore es un banco de inversión global e independiente con sede en la ciudad de Nueva York, cuenta con aproximadamente 1,500 empleados en 10 países. Evercore presta servicios de asesoría en fusiones y adquisiciones, mercados de capital, reestructuras financieras y defensa activa.

A través de Evercore ISI proporcionamos a nuestros clientes, análisis en materia macroeconómica, así como la cobertura de investigación fundamental de más de 625 compañías en 12 industrias, o aproximadamente el 60% de la capitalización de mercado combinada del S&P 500, a través de 48 analistas principales. El equipo élite de analistas de investigación de Evercore ISI ha sido reconocido por los inversionistas a través de la encuesta anual de Institutional Investor All-America Research. En 2018 Evercore ISI obtuvo por quinto año consecutivo, el primer lugar como firma independiente de análisis y el segundo lugar ponderado entre todos los bancos de inversión.



Dirección: Torre Virreyes Pedregal # 24, piso 15, Col. Molino del Rey. Del. Miguel Hidalgo CP: 11040 México DF

Teléfono:
(55) 52494300

www.evercorecb.com

EVERCORE | **CASA DE BOLSA**





CONSULTORIA VILLAFUERTE

LOS ESPECIALISTAS EN EXPLOTAR EL POTENCIAL DE TU NEGOCIO

Consultoría Villafuerte S.C. investiga, diagnostica, diseña, implanta y promueve programas de calidad, ambientales, de salud y seguridad en el trabajo acordes a las necesidades de las organizaciones en las que interviene, con el propósito de incrementar su competitividad.

Consultoría Villafuerte, S.C. cuenta con poco más 30 años de experiencia asesorando a más de 70 organizaciones tanto públicas como privadas, en la implementación y capacitación de Sistemas de Gestión ISO 9001, ISO 14001, OHSAS 45001; Implementación y capacitación de la NOM-ES-001-ASEA-2015, NOM-005-ASEA-2016 (lineamientos SASISOPA para sector de hidrocarburos); Creación y capacitación de franquicias.

1

RECUPERACIÓN DE LA CONFIANZA EMPRESARIAL



La confianza empresarial es un tema clave para el crecimiento económico nacional, por eso mensualmente se mide el pulso de este sector para conocer y tratar de entender las perspectivas empresariales frente a diferentes situaciones que suceden tanto en el país como en el mundo. De esta tarea se encarga el Instituto Nacional de Estadísticas y Geografía (INEGI) mediante la Encuesta Mensual de Opinión Empresarial, EMOE.

A inicios del presente año 2019 el sondeo empresarial evidenciaba una confianza tímida tal vez por la

llegada un nuevo gobierno, debido a que las cifras se posicionaban apenas 0.2% o 0.3% por encima de la media, estableciéndola apenas en un 52%.

Sin embargo, con el tiempo esto ha parecido cambiar para bien, ya que, de acuerdo al último informe de abril, los indicadores de sectores productivos como el comercial registraron un incremento del 3.0% por encima del umbral, aunque en las empresas dedicadas a la construcción o manufactura se establecieron en un 0.9% y 0.5%, tal vez por los aranceles anunciados por el gobierno de E.E.U.U.

2

PREMIO A LA RESPONSABILIDAD SOCIAL EMPRESARIAL



El Encuentro Latinoamericano y Empresas Socialmente Responsables es organizado por el Centro Mexicano para la Filantropía (CEMEFI) y la Alianza por la Responsabilidad Social y Empresarial en México (AliaRSE). Durante más de 12 ediciones han entregado un reconocimiento a las empresas del país que demuestren trabajar de forma comprometida y sobre todo voluntaria para la elaboración de procesos social y ambientalmente responsables.

Este año la máxima condecoración de Empresa

Socialmente Responsable fue otorgada por novena vez consecutiva a Volkswagen México debido a su modelo de gestión sustentable. Para ganar este reconocimiento se tienen en cuenta cuatro ejes: calidad de vida de la empresa, ética empresarial, vinculación con la comunidad y compromiso con el medio ambiente, aspectos que la compañía alemana cumplía gracias al impulso científico mediante proyectos como Por amor al Planeta, Por amor a México, o la plantación de más de 700 mil árboles en el país.

3

¿QUÉ QUIERE CARLOS SLIM PARA MÉXICO?



Si se pusieran en comparación los perfiles del mexicano más rico del país y quinto del mundo Carlos Slim, y el del presidente Andrés Manuel López Obrador tal vez se podría detallar mentalidades diametralmente diferentes. Resulta evidente que uno es un empresario y el otro es un político, sin embargo, parecen tener en común un estandarte por el que luchan desde bandos opuestos.

Carlos Slim tiene un amplio carácter filantrópico, con el que ha reconocido las necesidades y clamores de la población.

Durante el Circulo de Montevideo, un foro empresarial desarrollado en Ciudad de México, lanzó críticas a las políticas a corto plazo y detalló que el desarrollo es posible mediante la mejora de la cobertura de comunicaciones vía satelital, algo que muchos relacionaron con la propuesta presidencial de crear una empresa pública de internet que pretende arropar a toda la población mexicana. Finalmente, ambos coinciden en que tanto la corrupción, la ignorancia y la pobreza, son aspectos que frenan en forma considerable el desarrollo nacional.

4

MÉXICO ANFITRIÓN DEL BLOCKCHAIN SUMMIT LATAM 2019



Las nuevas tecnologías influyen la forma en la que trabajan las empresas y entidades públicas a nivel mundial. Su desarrollo no para, por lo que resulta necesario una actualización constante. Es por eso que eventos como el Blockchain Summit Latam 2019 garantizan la generación espacios que fortalezcan el conocimiento de las nuevas tecnologías que facilitan procesos cotidianos y que cuentan con múltiples aplicaciones para el crecimiento tanto empresarial como social.

Este evento se realizará del 4 al 5 de junio en la Ciudad de México, y espera aco-

ger a más de 600 personas quienes podrán aprovechar charlas, paneles y workshops para aprender sobre la tecnología Blockchain y sus orígenes, evolución y espacios de aplicación para el sector público y privado. También contará con la asistencia de 50 expositores como Sophia Lopez (CEO Kaleido), Juan Llanos, Alex Preukschat, Luiz Sacco, Elena Giral, Federico Ast, Pablo González, entre otros.

El desarrollo de estas nuevas tecnologías busca mejorar la productividad privada, así como se pretende fortalecer la eficacia de los servicios públicos a partir de la información.

QUE UN NIÑO FUME,

**NO ESTÁ
CHIDO**

Infórmate en: noestachido.org



Consejo de la Comunicación
Voz de las Empresas



COMPROMETIDOS CON
LA ENSEÑANZA

20 LICENCIATURAS

3 ESPECIALIDADES

6 MAESTRIAS

La experiencia y el trabajo de calidad de nuestros docentes nos ha posicionado como una de las mejores universidades del Estado de México, trabajando día a día en la formación de profesionales con valores integrales que mejoren el futuro del país.

9 PLANTELES

- Plantel Cuatitlán
- Plantel Pantitlán
- Plantel Ciudad de la Salud
- Plantel Nezahualcóyotl
- Plantel Hidalgo
- Plantel Rectoría
- Plantel Ixtapaluca
- Plantel Ecatepec
- Plantel Chalco

+ INFORMACIÓN

01800UNIVERM (01-800-8648376)



**GMSI, SEGURIDAD INDUSTRIAL PARA
LAS EMPRESAS QUE MUEVEN AL PAÍS.**



**Multisistemas
de Seguridad
Industrial®**

**NOS OCUPAMOS DE LA SEGURIDAD
PARA TU TRANQUILIDAD.**

01800 222 6666 · multisistemas.com